京城日報 夕刊 昭和三年三月二十九日（木）
第七千三百四號　（第三種郵便物認可）　THE KEIJO NIPPO　（金曜日）　昭和三年三月三十日

總督府施行豫算 歳出增加額の內譯

廿九日總督府發表

昭和三年度施行豫算は實行豫算二億九百三十四萬三千八百二十四圓、實行追加十七萬六千五百九十四圓、追加豫算千二百七十三萬五千二十圓、合計二億二千二百二十五萬五千四百三十八圓と決定し、これを二年度豫算に比すれば一千一百三十四萬五千三百二十七圓の增加、不成立豫算より三百八十六萬三千六百三十二圓の減少であるが、右實行追加の十七萬六千五百九十四圓と追加豫算の一千二百七十三萬五千二十圓とが加はつた歳出增加額一千八百五十七萬三千八十四圓の內譯について廿八日夜歸城した水田司計課長は左の如く發表した、なほ實行追加と追加豫算は六月一日から起算施行する事になつてゐる

歳出增加內譯

增加額 一八、五七三、〇八四

內譯

大禮施設に要する經費 一〇三、九〇八

教育に關する經費 一、八六八、四二一

京城帝國大學の經費 一、三五七、五二五
醫學專門學校の經費
其の他既設官立學校及同附屬內容充實 一〇、〇〇二
教育補助の增加 二二七、四九〇
（イ）新設小學校補助 一二、〇〇〇
（ロ）新設普通學校補助 三六、〇〇〇
（ハ）新設高等女學校補助 三、四〇〇
（ニ）各學校學級增加に伴ふ補助の增加 七一、〇五〇
（ホ）移管中等學校建築費補助 二二、〇〇〇
（ヘ）在外鮮人教育補助 二一、〇四〇

勸業に關する經費 四四七、一五七

博覽會費 一五〇、〇〇〇
調練製練試驗費の增加 九五〇〇
產米增殖計畫の遂行に要する經費
水產に關する經費 一三九、四六六
（イ）免許漁業出願調 八、六三七
（ロ）銀寶漁場竣成に伴ふ經費 二四、三六二
（ハ）漁業取締船舶費 三、二五三
林野保護取締の經費 二二、八九一
國有森林林野處分費 三八、一三六
蠶業獎勵の增加 六〇、九三三
（イ）肥料補助 四四、二七三
（ロ）桑田補助 一六、六五〇

交通及通信に關する經費 七、五九三、四一六

鐵道作業費の增加 六、九〇五、九四四
（イ）新線開通の經費 一八二、七九四
（ロ）事業增進 一、二二四、九〇六
（ハ）咸鏡線全通 一三三、九八一

太妃殿下 御招待

午餐を賜はる

四夫人を召されて

昌德宮太妃殿下には四月二日正午總督、總監、軍司令官、二十師團長の四夫人を昌德宮仁政殿に御招待遊ばし午餐を賜はる由なる

（ニ）諸掛戻金及立替金 四、三四一、五一四
（ホ）買收鐵道及附帶事業經營 四二〇、七七一
（ヘ）前年度月割差增等 六〇一、九七八
北鮮東京線航路の補助 一九、五〇〇
遞信事業の增加 六六七、九七二
（イ）郵便所の新設 二三、三一八
（ロ）諸般通信施設維持 七八、一三三
（ハ）咸鏡鐵道全通に伴ふ經費 一二二、七八七
（ニ）新增設電信電話維持 九九、七四三
（ホ）前年度月割差增等 三四三、九九二

社會事業に關する經費 三八、〇四八
（イ）勞働者職業紹介 一三、〇八八
（ロ）移住鮮人救護 一四、九六〇

衛生に關する經費 一〇八、二一四

小鹿島癩病院擴張 三七、一二五
道立醫院建築費補助 五〇、〇〇〇
傳染病及地方病調査 一二、二八九
其の他 八、八〇〇

官業に關する經費 二、〇五七、九七三

專賣局事業費 一〇八、一七九
度量衡事業費 一、四七九、三八四
（イ）販賣の增進 六〇、一七八
（ロ）葉煙草耕地擴張 四八四、七三四
（ハ）煙草耕作獎勵 一五三、五五六
（ニ）製造煙草增設 七五四、一一六
（ホ）掛生高增加に伴ふ回送費 二六、四〇〇

營林事業費の增加 四七〇、四一〇

營繕及土木に關する經費 四、〇一六、九五〇

土木費補助の增加 五一二、七〇〇
（イ）京城水道の擴張 五〇、〇〇〇
（ロ）大田治水及下水（改訂追加） 一〇、〇〇〇
（ハ）木浦水道 四六、〇〇〇
（ニ）麗水水道 三五、〇〇〇
（ホ）大邱第三期市街道路及下水 五〇、〇〇〇
（ヘ）釜山北濱沿岸貿易設備 六〇、〇〇〇
（ト）關塘補築港 五〇、〇〇〇
（チ）宣川邑內河川整理 二七、〇〇〇
（リ）清津漁港改築 四〇、〇〇〇
（ヌ）其他契約に基くもの 四四、七〇〇
其他營繕費 二、一五〇、六七七
港灣維持及設備費 七八、〇〇〇
鴨綠江下流崩落地帶擬念關水工事費 七五、〇〇〇
災害費 一、二〇〇、七七三

雜件 二、三三八、九九七

一、工業補助 一二三、五〇〇
一、甜菜栽培補助 三三、五〇〇
一、海岸無線電信施設 五一、〇〇〇
一、航路標識營繕 六一、四五〇
一、國有鐵道列車轉換 八八、四八八
一、下級吏の優遇 六四二、八八四
一、森林鐵道費 七〇〇、〇〇〇

編成方針

豫算編成方針につき水田司計課長は語る

議會解散當初總督府は不成立豫算に計上した新規事項は悉く追加豫算として提出する筈であつたが政務多端の結果政府で一齊政策的な經費は提出せぬ事となりしないといふ實情であつたが大いに大藏當局を說いてこの程度まで承認せしむる事を得た右豫算の內實行追加の十七萬餘圓と追加豫算の一千二百七十三萬餘圓は若し來る特別議會が朝野兩黨が勢力伯仲の結果再解散にでもなれば、お流れとなる譯で解散後の特別議會に提出承認を得なければならぬ、しかし教育

一、警察に關する經費 三三、一八〇
一、砂防事業促進經費 一五〇、〇〇〇
一、同借入金利子 六三、二五〇
一、道路修築改良費 二〇〇、〇〇〇
一、朝鮮製鐵航路補助 四〇、〇〇〇
一、航路に關する經費 一三〇、五二三
一、簡易保險 九三、四三三
一、減債基金繰入 三五七、四五〇
一、新設普通學校補助費 三五一、一〇〇
一、煙作獎勵補助 五〇、〇〇〇
一、同借入金利子 一三五、〇〇〇
一、警備電話 八八、四八八

不成立豫算に計上し全然削除されたもの

事業物價に伴ふ勞働者取締の經費 八五、五七四
軍事々務取扱 七〇、四〇九
臨時取締の增加 一六〇、四七五
國債整理基金繰入 一、七〇〇、五七四
其の他 三二一、九六五

に關する經費や、交通及通信、官營事業に關する經費中さうさう長く延期出來ぬものもあるので或は一部は責任支出によるかも知れぬが今回の實行豫算編成方針の如く更に解散後の特別議會まで實行を延期する事になるかも知れぬ

辭令（廿八日）

任朝鮮總督府事務官（咸北）本府道事務官　今村邦典
同（咸北）　釜瀨富太
敍高等官二等　本府全羅南道參與官　朴喆熙
敍高等官二等　本府技師（內務局釜山出張所長）　丸山芳樹
本府道技師（全北）　關谷金一
文官分限令第十一條第一項第四號に依り休職を命ず　本府屬兼京城帝國大學助手（學務）　梅田秀雄

呆れ果てた支那の強辯

抵當物流用のわが抗議に不誠實極まる言分

【奉天廿九日發電】京奉線問題に關し鐵谷總領事代理は本省の訓令に基づき奉天當局に對し嚴重なる抗議を發したが、これに對し支那側は何等の回答をなさぬが支那側當局の意見は左の如く日本の抗議を問題としてゐない

洮昂線建設に關する議論との協定に車輛は洮昂線以外に廻送する事を得ずとあるから根本的趣旨から言へば協定違反ともなるが、之れを斷然なすべからずといふ項上に指示した點は少しもない、從つて車輛廻送は必ずしも非難さるべき筋はない、支那當局としては洮昂線に於ける餘つた車輛を廻送したのみである、現に津浦線京漢線等には相互に餘つた車輛が回送されてあるといふてゐる

任朝鮮總督府道理事官　敍高等官七等　慶尚北道在勤を命ず　本府鐵道局技手　高田富三郎
任朝鮮總督府鐵道局技師　敍高等官七等　本府鐵道局技手　藤川松次
依願免本官

總監巡視

來月早々元山咸興へ

京城市內の觀察を終り更に咸鏡、元山巡視の途に向はるゝはずであるが、出發の日取は四月早々と元山咸興方面數日の豫定である

全國記者大會

四月十八日東京で

特別議會召集、御大典記念博覽會を機とし來る四月十八日東京上野公園御大典記念博第一會場自治館において全國新聞通信記者大會を開く

出版物法改正答申案

警保委員會の決定

近く總會に附して決定の筈

【東京電話】二十八日の警保委員會は出版法並に新聞紙法改正に關する答申案を左の如く決定したが近く總會に附して正式に決定のはず

答申案

第一、出版法制統一の是非と立法方針

一、新聞紙法出版法は內容の整理統一を圖るべきことを認むるも形式上一法律とすべきや別個の法律とすべきやにつき可否半ばす

第二、（略）

第三、出版物の概念の整理

一、新聞紙とその他出版物は法律上區別すること
二、新聞紙は日刊且つ時事を掲載するものに限る
三、定期刊行物中時事を掲載するものを雜誌とす
四、新聞紙登錄制度を認む

第三、出版保證

一、新聞紙の名稱專用權を認む
二、新聞紙は郵便優先取扱その他必要の保護を認む
三、外國電報は相當期間轉載禁止權を認む

四、新聞記者の職務執行に對する保護を認む
五、新聞協會の設立を公認す

第四、出版揭載事項の制限

一、揭載事項制限は列記的包括的とも意見半ばするも假りに列記的とせば左の如くなるべし
（一）皇室の尊嚴冒瀆
（二）朝憲紊亂社會秩序の妨害
（三）軍事外交の機密につき主務大臣の禁止せる事項
（四）犯罪煽動又は曲庇等
（五）風俗壞亂殘忍その他風俗を紊る事項
（六）名譽毀損事項
（七）公判開廷前の刑事々件の

二、公序良俗に反する事項の掲載禁止
三、判決文中風俗壞亂事項を除く審議の事項ある時公表を制限し得るや否やは議一致せず

第五、保證金制度の存廢

全廢すべし

第六、行政處分の改正

一、發賣頒布禁止は存置し警察のため出版法院又は出版評議會を特設すべし
一、違法處分に對する國家の損害賠償に就いては速に立法することを希望す

第七、正誤制度の改善

一、正誤文記載場所
新聞は同一場所、雜誌は同頭に顯著を以つて取消したる時重ねて正誤の必要なし
二、字數は原文の字數以內、見出し本文とも原文と同大たること

三、正誤請求期間
新聞三月雜誌六月

第八、責任者並に罰則

一、刑事犯行政犯に區別す
二、刑事犯罰則は刑法に譲る
三、行政犯は罰刑を廢止財產刑のみと

四、行政犯公訴時效は六月に統一すること

政界革新高調

尾崎氏一派の中立議員

誓約者を援け然らざる者を斥く

中立派有志懇談會

【東京電報】中立議員會に黨派、實同、無產黨等小數黨より立候補して當選せる有志より發企され同氣相倚る二十八日午後六時半より丸之內ホテルに開會、尾崎、長島、堀尾、堀の各代議士並に田川、湯淺、河野その他各方面の有志約五十名出席、まづ尾崎氏は今日の政局を見るに恰も北條、足利の政權爭奪に酷似してゐる、玆に諸氏が起つて不忠不義の徒を正道に立歸らしむる必要がある、來たるべき特別議會においては自分はまづ政界浄化に對して政界革新のために黨派の公約と選擧干涉の防止を誓はしめたい、而して我勢の節約政治の大改革に邁進することを約束するものを助けたいと思ふ、**若し民政黨が之を誓へば之を助け政友會が之を約束すれば現內閣の存續をも是認する**、然しこの條件が成立せぬ內に民政黨から不信任案が出れば自分はこれには反對する考へであると述べ長島氏もこれに同感の旨を述べ、尾崎氏と行動を共にすることを聲明し、次いで懇談を重ね十時散會した

現內閣は速かに引責處決せよ

民政黨倒閣大懇親會

【東京電報】民政黨主催倒閣國民大懇親會は二十九日午後一時より上野精養軒に開催、濱口總裁、床次、江木、櫻井、齋藤、各顧問、安達、町田、原、小泉、俵、降旗、小山各總務、小泉幹事長以下幹部數千名出席、まづ第一會場では小泉幹事長、第二會場では津雲代議士の挨拶をなし、次いで座長に第一會場では齋藤隆夫氏、第二會場では本多貞次郞氏を推し、田中首相の彈劾演說を行ひ決議案を可決した、決議案は左記の如くであるが、演說、濱口總裁の演說あり、終つて小泉又次郞氏の發聲にて萬歲を三唱した

決議

信を天下に失ひたる現內閣は速かに引責處決すべし
右決議す

濱口總裁の演說

我が國の選擧史上新紀元を劃すべき普通選擧によつて現內閣に對する國民の判決は既に下されたのであります、第五十四議會勝頭に於て現內閣は議會の形勢に鑑み其の政策を實行し能はざるの故を以て衆議院の解散を斷行したのであります、然るに

其の結果は政府の豫期に反し

政府は依然として議會の大勢を制すること能はず、其政策を實行し得ない地位にあることは議會の解散前と少しも異るところは無いのであります、選擧終了後政府は自己の地位を有利に導かんが爲め百方努力したるも遂に目的を達すること能はず、政界の大勢は日を追つて益々政府側に不利に赴きつゝあるのであります、政府にして荀くも責任を重んずる誠意あらば議會解散の理由に鑑み來るべき特別議會には政友會內閣の信任と我黨の重要政策を提案して其の通過に努むべきであります、然るに現內閣の生命ともいふべき

地租委讓を放棄

め產業振興

豫算建設計畫等幾多重要政策の內一つも其の提案をなす能はざるは議會の大勢其の通過の困難なるを知るが爲めに外ならないのであります、果して然らば特別議會に臨むに先立つて當然其の進退を考慮すべきであります、議會が開會せられ不信任案の提出するが如きは責任を重んずる政治家の態度と云ふことは斷じて出來ないのであります、彼の再解散說の如きは所謂鬼面人を脅すの類であつて一笑に附し去るべきものであります、凡そ選擧干涉の先例抑からず、唯々其の組織的にして辛辣を極むること現內閣の如きは

我が國憲政史上未だ嘗て見ざる

ところであります、特に況んや最近社會各方面に現はれたる世相は眞に憂慮に堪へざるものがあります、之れ畢竟現政府の國民の安定を得ず人心の安定を缺く

に基くものと信ずるのであります、荀くも現狀の繼續する限り政局は何時までも不安であります、政局の不安定は即ち財界の不安定であり人心の不安定であります、吾々は此の意味に於て國民と共に現內閣の反省を促さざるを得ないのであります、現內閣にして此の場合その進退に就て適當の考慮を加へたならば政局は自ら歸着すべき處に歸着し、社會の各方面も亦自ら安定を得るに至ることを信ずるものであります、申す迄もなく憲政の運用は最も公明正大でなければなりません、吾々は堅固なる結束と整然たる秩序との下に正々堂々の常道に則り

大政黨の權威を發揮して國民の

信望に副ひ政局の收拾に任せなければならぬ處の大責任があるのであります、我黨同志諸君のため益々自重愛國努力せられんことを自覺せられ自重愛國家のため益々奮闘努力せられんことを希望します

日獨通商條約

來五、六日頃批准交換

【東京電報】日獨通商航海條約は二十八日の樞府本會議を通過したが一兩日中に御批准あるべく、田中首相兼外相は更に引續き批准交換に關する御委任狀を拜受し四月五、六日頃外務省においてゾルフ駐日獨逸大使との間に取交すことゝなりその後十五日目より効力を發生を見るはずである

馮孫軍

既に一部衝突

曹州戰機熟す

【北京廿八日發聯合】曹州方面は孫傳芳軍の前進と同時に馮玉祥軍も亦南進し、孫傳芳軍は馮玉祥氏に對する宣戰通電を發するはずであるが、孫軍第四師は廿五日金鄕附近で馮軍と衝突を開始した

京漢線緊張

【北京廿八日發聯合】北京筋の情報によれば京漢線方面は依然緊張してゐる、奉天軍は目下八萬を配置してゐるが戰鬪はまだ開始されない、石家莊方面は第八、十六、十七軍を配置し山西軍に備へてゐるが戰鬪に強固なる陣地を構築し進出の機會をうかゞつてゐる

豆粕運賃

引下げ拒絶

出荷鮮の爲

安東商業會議所と輸出組合と朝鮮會議所から內地向き豆粕運賃を鐵道當局に請願したことは既報の通りであるが二十八日その要望に對し應じ兼ねるとの回答があつた理由は安東の內地向き貨車は一ケ月約五千噸內外で一噸約三萬乃至二萬枚づゝの少量運賃であるから運賃を一噸十錢宛低減するは約二十萬枚づゝの運賃減額になるからであると（安東電）

龍山分局の出局通話

龍山電話分局では從來交換事務の外加入者に非ざるもの、出局通話をも取扱つてゐたが實際の利用者殆んど無き爲め四月一日より廢止することに決した

神宮參拜

（二十八日）▲總數千五百十二人▲內（內地人八百八十七人▲朝鮮人八百二十一人▲支那人四人）▲團體京城修學旅二十九人▲前年同月千六百八十八

京城府評議會

昭和二年度京城學校組合戶別割賦課額更正に就て卅一日午後二時から府會議室で學校費評議會を開催する筈

人

◇駐日伊國大使（デ・ラ・トール伯）今回歸國することとなりその途次六日夜入城、京城に一泊の後奉天に向ふ筈
◇西久保京城府尹　二十九日夕歸城
◇有賀殖銀頭取　卅一日朝歸城
◇伊藤慈（咸南道評議員）▲相良孫四郎（元山毎日新聞京城支社長）▲杉田則多市（元山商議會頭）▲南竹涵（咸南道評議員）諸氏は挨拶のため二十九日本社來訪
◇工藤武城（京城醫師會々長）▲田中又治平（同宣傳部長）兩氏二十九日挨拶のため本社來訪
◇牧山耕藏氏（民政黨代議士）卅八日夜歸城
◇森田綠次氏　京畿道土木課長森田綠次氏は豫て旭町一丁目卅七番地の自宅に於て病氣靜養中であつたが廿九日危篤に陷つた享年五十歲
◇李商在氏追悼式　故朝鮮日報社長李商在氏の追悼式が廿九日午前十時から鍾路青年會館にて中央基督教青年會主催にて舉行された、尚三十日は新幹會其他社會團體聯合にて追悼式が擧行される

秦和田がね

四人で政局を擔當すると自慢してはいけない。尾崎氏は一人で二大黨をあやつるといつて居る。
◇
あやつるといつて、攻め道具は氏の一手專賣たる黨勢の公約である。急所をつかまへて死ぬまで離さぬ決心と見える。
◇
民政黨『倒閣』國民大『懇親』會とある。『殺氣』と『和氣』とチャムポンなる字面が面白い。
◇
外傳、經濟調査會をして金解禁の促進を排せしむ。
◇
『局面』たいとうとして、いのちを粗末にするの好季至る。

あすの天氣〔30〕

移動性高氣壓は本邦から朝鮮に擴がつてゐるが黃海の氣壓が不安定の爲め全鮮一般に曇つてゐる明日は大概曇るも少し雨模樣がある

豫報 曇雨模樣

氣溫　最高 十九度 正午　最低 二度 午前六時

劍俠艷魔は本日休載

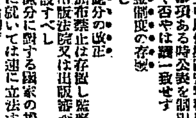
官公吏諸氏ニ對スル奉仕的月賦販賣開始
モーゼル自動拳銃
ブローニング自動拳銃
ローヤル自動拳銃
何レモ世界的ノ最優秀品各種
規定書御申越次第送呈
大阪市東區本町二丁目三六
株式會社 西村銃砲火藥店
電話本東二四六〇番 振替大阪二四〇〇番

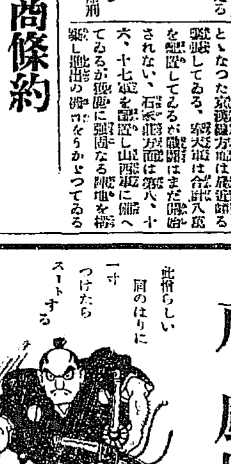
肩で風切る
此作らしい
肩のはりに
一寸つけたら
スーとする
神經痛 リウマチ 過勞痛 肩のコリ
迅速卓効
あんまの瓶詰
（藥名）アンメルツ
五十瓶 一圓
藥店にあり

小林式石油コンロ
一番好評ある國產優良品
取扱簡易 經費僅少

特約店大募集
カタログ進呈
小林式石油コンロ總發賣元
重明舍 玉手商店
大阪市西區靭中通一丁目
電話土佐堀 三六六〇番 三六六一番 三六七五番
振替口座大阪 三四五八番

能率の增進は生產費の低減である!!
輕便 フローバ靴底出シ縫機
＝溝切り機附屬＝
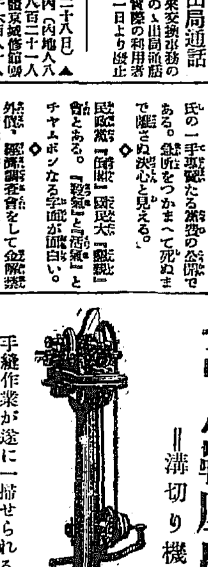
（動力用機）
手縫作業が遂に一掃せられる機運が到來しましたフローバは一般靴工業者渴望の堅牢輕便實用低廉の四大條件を完備した機械です。
本機は動力用と手廻用の二種あります。
輸入元 神戶市三宮町一丁目一八〇 株式會社 村田梅谷商店 電話三宮（一五二四）（四五四三）
代理店 京城府黃金町一丁目一六五 ペンシラ洋行 電話本局三六三九番

本欄特別廣告一手扱 大阪今橋二 第一廣告社

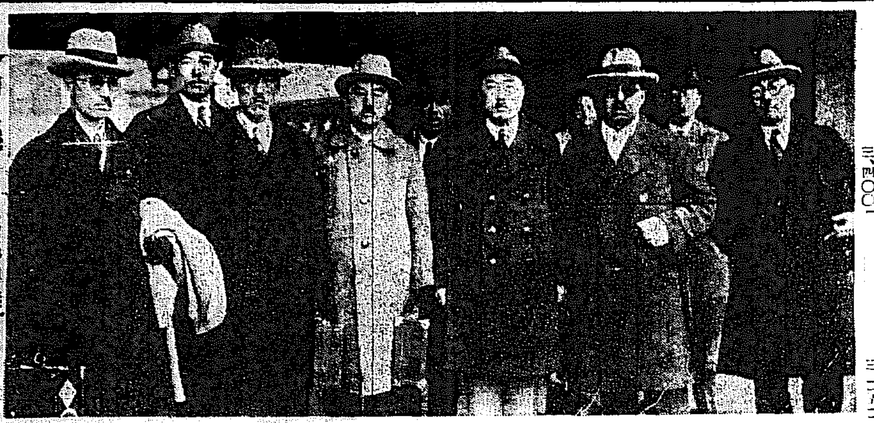
今朝入城した北滿朝鮮人視察團一行（京城驛にて）

六月の下旬頃 節子姫様御歸朝

賜暇歸朝の父大使と同道で 春洋丸に御乘船

【東京電話】二十八日午後外務省出淵次官あてに屆いた松平大使からの私信によると六月五日サンフランシスコを出帆する郵船會社汽船春洋丸で歸朝したくこの意味で諸般の準備に移りたいといふ旨の賜暇歸朝の非公式申込があつた、これによつて外務省は當然同大使の賜暇歸朝を許可するはずであるから近く正式に賜暇歸朝願ひが同大使から提出されるであらう、その上で表だつた賜暇歸朝となる譯であるが、何れにしても六月五日出帆の春洋丸乘船はもはや間違ひなく、從つて大使夫妻に伴はれて節子姫の御歸朝は多分六月二十一、二日頃である

爭議團から 兩省へ請願する

小學兒童らも集めて 野田の爭議解決せず

【野田電報】野田醬油株式會社の爭議は會社は飽まで強硬にして到底解決の望みなく爭議團は最後の手段として四月一日內務省並に宮內省に對し請願令による請願書を提出することゝなり小岩井爭議團長は二十八日その旨爭議團に發表したが四月一日當日は午前九時野田町對岸の埼玉縣金杉村江戶川堤防に爭議團家族女工罷業者四年以上の兒童等計千五百名がわらぢ、脚絆で集合し、秩序整然隊伍をも組織し徒步で內務、宮內兩省に出頭請願陳情するはずである

死者を出す ハウラーに罷業起る

【カルカツタ廿八日發】カルカツタの附近工業都市ハウラーに大ストライキおこり東部印度鐵道工場の罷業職工は隊をくみ不穩の形勢に出たので軍隊出動し、投石その他の暴行に出る罷業職工暴徒に銃火をあびせたそのため死者三重傷者二名を出した

四人組みに科料

府內黃金町一丁目一六三黃■■(二五)同李■厚(二九)鄭成振(二七)白樂■(二九)の四名は發起となり昨年十一月から當局の認可なくして勝手に頼母子講と稱する一口掛七十圓渡の頼母子講を組織してゐたかどによつて廿九日本町署で各科料十圓に處せられた

東電社員怠業す

事態は更に惡化か

【東京電報】東京電燈、東京電力二大電力會社の合併はいよ〳〵四月一日より實現することとなつたが東京電力下級社員は利益配分の不平から爭議狀態に入り二十八日からは本所川崎第一第二變電所、靜岡、山梨縣下發電所は何れも怠業狀態に入り延びて全變電所發電所にも波及するおそれを生ずるに至つたが萬一の際は東京一圓の電車および電燈は暗黑となるべくその緊張は頗る憂慮されてゐる

龍山驛荒しの 共犯捕はる

花山部長の指揮で 龍山署必死の活動

龍山署刑事部では廿九日午前五時より花山部長の指揮の下に刑事部員が二組にわかれ一は漢江通に他は麻浦に、何れも朝鮮人部落へ急行し活動を開始してゐる、きく所によれば同日午前一時頃漢江通の鐵道線路を傳つて永登浦方面へ行く曲物あるを折柄巡邏中の鈴木刑事が誰何するとくだんの曲物はふところにしのばせた短刀をかざして逃走したので直に追跡猛烈な格鬪の後逮捕し直に本署に引致取調べた所意外にも龍山驛構內の倉庫盜難事件の共犯者(渡邊某)とくに名をひすゝといひ十數名の共犯者ある事を自白した

格納庫荒しも逮捕

さきに汝矣島にある飛行聯隊格納庫中にある備品(時價千余圓)の窃盜事件に對しその後龍山署は鋭意犯人逮捕につとめてゐたが廿八日午後四時頃刑事は府內蓬萊町朝鮮人市場より一名の朝鮮人を引致取調べた所右事件の共犯、始興郡北面北洞里百八番地の生れ當時住所不定前科一犯白山伊(三三)なることを自白したなほ主犯曾好鎭(三七)も廿九日午前■■町で同刑事の爲に逮捕された

花
溫室を出る

他人の土地を賣飛す あやふく發覺

全北茂朱邑內里吳福柱(二二)は高普校に入學する實弟および鄭鐵鎬(二三)を同伴三月十五日頃上城府內公平洞某旅館に滯在中、鄭は吳福柱の實家が有福なるにつけこみ甘言をもつて仁寺洞一一三キーサン■■月(二一)方に連出し一週間あまり流連約四百圓の濫遊をこゝろみたあげ句女をなくさんだが支拂ひに窮したので惡心を起こし鄭の親戚たる劉■■および金主某と稱する不良者等と共謀し吳福柱の父親名義の土地約六千圓のものを抵當とし三千圓を借り出さんと畫策中を鍾路署で探知し廿五日以來關係者を引致取調べてゐるがキーサンの父洪栗一も一味の一人として留置した

大人しい女 眞面目な西村

鐵道情死をした二人の日ごろ

【平壤特電】既報二十八日午前三時頃大同郡■■面の京義線路で鐵道情死を遂げた平壤北方約二■の■■駐在所巡査西村末雄(二〇)■町遊廓■■樓抱娼妓百々若事今里ミカ(二一)この兩名は昨年十月中頃より馴染となり死ぬる夜までに西村は約五十余回の登樓を重ね、兩人が死を決する程深くなつたのは最近のことで西村は五通の遺書を殘してゐたが百々若が遺書をも殘さなかつた所を見ると突嗟の間に決心したものらしい、百々若について樓の女將は語る
「百々若は大變おとなしい妓で客がいゝのでどのお客も感心してゐられました自分方ではおしい妓で可哀想なことを致しました」
西村が勤めてゐた平壤刑務所の所長は語る
「西村は日頃非常にまじめで無口の男でした十三年當所に入つたもので同僚の受けもよく別に家庭も困つてゐるやうな話も聞かず役所の方に不正の行爲はないと思ひます」=寫眞は百々若と西村末雄

轉任早々變死す

囑望されてゐた田口氏

【釜山電話】釜山府富平町三丁目殖產銀行釜山支店土地鑑定係主任田口禮太郎氏(三二)は廿八日午後一時半頃富平町自宅八疊の間の高さ九尺の所に黑木綿兵兒帶をつるし縊死を遂げた、同氏は本月廿四日夜大邱支店より轉勤して來たばかりで大邱にゐる頃から非常に頭腦の明せきな男として將來を囑望されてゐたが廿七日は釜山支店の技手の案內で市中を見物し廿八日は朝から頭が痛いから休むだいと妻君の幹枝(二七)に名刺を無理矢理に持たせ新任の挨拶かたがた支店長宅に赴かしめ、その留守中縊死したものである。この報をもたらして白石支店長を訪へば
「田口君は非常に頭のいゝ男で轉勤して來る時も本店からわざ〳〵將來ある人物だといふ添書が來てゐた位で、自殺したについては銀行とは何等の關係はないが、數日前から頭が痛いといつもいつてたさうだから多分神經衰弱の結果ではないかと思つてゐるまことに殘念なことをしたものである」

『秩父しら藤』御買上

朝鮮米を原料の銘酒

埼玉縣秩父郡の酒造家近藤喚十郎氏は朝鮮米が酒造原料として最も理想に近いことに着眼し朝鮮產『穀良都』の玄米を買入れ工夫を凝らして釀造したところ果して優良の芳醇なる銘酒が出來『秩父しら藤』と銘名し朝鮮米のみを原料とせる旨を發表し各種の品評會に出品したところ非常なる賞讃を博し今回宮內省から特に埼玉縣知事を通して本酒御買上の恩命を傳へられた同酒は單に芳醇であるといふ理由に止まらずその原料が純粹の朝鮮米であり半島產米獎勵の趣旨によることを伺ふことが出來誠に恐懼感激に堪へないところである

一千名の馬賊 隴海線に現る

富豪三名を人質に 武器をも掠奪す

【北京廿八日發】津浦線徐州より某所に達した情報によれば隴海線の東端徐州を發し海州に向つた列車が十九日早朝軌道外になげだされ乘客中多數の死傷者をだしたがその後馬賊が一千名程現れ國民軍第十七軍長李氏に供給する武器を掠奪すると共に乘客の身廻品をなし乘客中の富豪三名を人質に山地に引あげたが右は馬賊團が曾て李軍に編入を要求して容れられなかつた腹いせと見られる

電報氣送管

東京中央電信局から市內各電信局に連絡してゐた電報の受信紙を空氣壓搾により送つてゐた氣送管が震災後めちや〳〵になつて居たので其後復舊中の處この程市內六大局にだけ完成しいよ〳〵開通しはじめたが地下を通る直徑二寸位の圓管には一ぺんに五十枚づつの電信紙が入るといふから素ばらしい(寫眞は大多忙中の氣管係りの事務員さん)

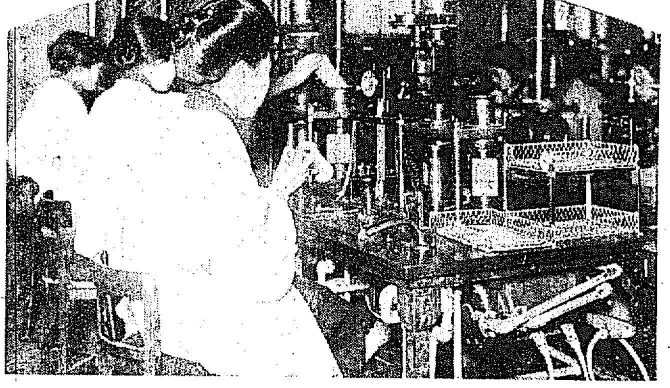

選拔野球組合せ

卅日から甲子園に開く

【大阪電報】選拔中等學校野球大會は三十日午前九時から甲子園において舉行されるが第三日までの番組左の如し

第一日
島根商業 對 靜岡中學
松本商業 對 高松中學

第二日
愛知商業 對 鹿兒島商業
下關商業 對 關西學院
廣陵中學 對 甲陽中學
高松商業 對 市岡中學

第三日
【不戰一勝者戰】
和歌山中學 對 柳井中學
松山商業 對 平安中學

リンドバーグ大佐が 東京迄一氣に翔破

(國務省で詳細計畫を發表) 極東訪問の親善飛行

【ワシントン二十八日發聯合】アメリカ航空界の第一人者リンドバーグ大佐は極東諸國訪問親善飛行に關し二十八日國務省において凡そ二時間にわたり打合せをなした後その詳細を發表し東京まで一氣に太平洋を横斷飛行をなす旨語つた

【ワシントン二十七日發】リンドバーグ大佐は二十七日國務省に國務長官代理オールズ氏を訪ひ二時間にわたつて懇談を遂げたが、この會見においてリンドバーグ大佐は東京に向け無着陸太平洋横斷飛行をなし日本その他の東洋諸國に親善飛行を試むべくその計畫の大要をオールズ氏に說明して諒解を求めたのであると傳へられてゐる

リ大佐は語らず

【ワシントン廿八日發】リンドバーグ大佐は太平洋大西洋を横斷して世界一周飛行を計畫してゐるとの各方面の噂に對しては全く口を緘して默して語らずの態度を續けてゐるので一般は大佐が何等かの形においてその雄々たる勝負を賭け盛んと準備してゐるとかたく信じながらも大佐の大計畫についてはまだ詳細の點について知りかねてゐる

城大豫科合格者

昭和三年度の京城帝國大學豫科入學者選拔試驗合格者左の通り廿九日發表された(受付順)

文科(A) 木下彥樹、小川芳之佐、越川純吉、崔栻、重郷宣彥、佐藤宏帥、林尙光、大石完、加留部直人、中島健一郎、福田文一、岩佐博彥、金在子、前村昌、洪鳳珍、朴炳夏、中西哲、山田正武、金丙周、李重榮、武田誠、金觀卿、大庭鎭雄、藤好陽次郎、李興培、牧田正彥、李明新、李愚觀、趙□洽、中原、徐尙俊、野田常道、金■協、栗岡武、韓東錫、金炳甲、加藤一郎

文科(B) 谷川隆正、李泰學、東浴淑、金泰昇、高木秀雄、齋藤武人、中山若光、府中敏、大谷信幸、廣戶淳、金希乾、長治靜夫、小幡秀男、町井貞次郎、工藤正信、崔鎭璧、重吉萬次、小山正憲、金忠錫、水原邦造、李鍾淑、丹羽龍雄、朴延徹、兵頭正、高亨坤、朴致爾、松岡茂夫、大雲雄、田■良幸、李中燮、方鍾鉉、嶽峯陸、竹下明彥、松尾到、宮崎信雄、李晴根、鄭太鎭

理科 中島正定、堀光一、德光賴久、柳鐵勛、安容燮、李錫森有吉、松浦升男、佐伯隆吉、佐藤秀夫、栗秋照、文仁柱、物江故夫、尹鍾厚、鄭榮鉉、小笠原喜夫、金宗江、安藤信夫、戶田三郎、李泰鶴、肥留川健三、富元貢、近江菊正、鍋田正己、姜泰珪、牧野久吉、古河致人、崔正道、成周奕、趙永鍋、最所邦樹、保田宗武、福田紀雄、吳根泰、高築秀男、竹重一正、鄒權陽、內藤金生、西山二郎、上田龍太郎、吉浦行雄、澄川稠松、能勢啓照、平貞强、渡邊正毅、薛秋葡、曹圭瓊、丁熙穡、平林誠、盧泳喜、趙永楠、鄭鎬晃、張鎭宗、金鼎允、丸田文吉、金承鉉、鹿野照、池松九州男、金永濟、金運熙、崔鎭稷、佐藤正良、金鍾仁、花村一郎、新谷周九郎、金麗洙、桂啓淳、李園柱、栗城卓、文榮會、小野盛二、張世煥

ち疾者の福音
▲慈惠堂診療所の無料開始▼

同院では貧困者に對し無料治療を施す由今まで人々が治療を受けるに躊躇してゐるのは不便と手術の恐ろしいのと費を付などで大概我慢の出來るだけは等閑にしたものだこのたび朝鮮に初めて理想的の治療が出來たといふのは今までの治療の二分の一位の時と切開せず痛まず藥を付まず治療を受けて如何なる重患でも根治せぬ者はない本治療は塗布挿入法で痔瘻のあるだけを吸ひだし根底より脫落せしめるものなれば再發の憂ひは斷じてないといつてゐるに驚くべき效果を奏すれば最近一般の賞讚を受けてゐる尚ほ一般疾患者には實費にて治療を施す由なれば龍山大島町慈惠堂診療所につき診療を受けらるべし治療希望の者は同院へ申込まるべし

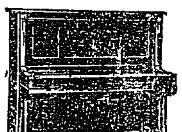

小生此度京都支店に出張中の處今回歸店仕候
中古ピアノ、オルガン、持合せ有之候
京城府諸町三十七番地
杉野樂器店
電話本局二〇八番
支店京都市上京區河原町今出川
電話上二一二番

美容術 巴里院卒業教授
博多中島町六六 巴里院卒業生出張

御大禮博紀念 スワン萬年筆特賣

壹万圓 景品付大賣出し

スワン萬年筆並本買上げの方に景品抽籤券壹枚添附(但し兒童用を除く)

特賣期日 自昭和三年三月二十日 至昭和三年五月三十日
抽籤 昭和三年六月十五日

一等 金側腕卷時計 六拾個
二等 特製手提金庫 百貳拾個
三等 萬年筆 參百本
四等 高級シャープ 六百本
五等 特製ナイフ 六千個
等外 御大禮博記念メタル 殘り全部

一本も空籤なし

東京淺草今戶町
スワン萬年筆製作所

古城醫院 醫學博士
京城明治町一丁目 電話本局二四二番
內科 小兒科 入院隨意
普通病室及傳染病室
古城憲治

超特級醬油
寶積

全鮮品評會に於て二回續いて最高優等賞を受領しました
京城市內販賣品審査會に於て內地本場醬油を凌いで最高點を獲得いたしました
東京市販賣品審査會に於ては九拾六点八分の高点を得て居ります

春季競馬會
新龍山漢江江畔競馬場
四月一日(日)三日(祭)七日(土)八日(日) 午前十時開催
依例勝馬投票施行
社團法人 朝鮮競馬倶樂部

この春の新柄合オーバ

この春の、流行合オーバは丁子屋の階上レデイメード部に網羅されてゐます、新しい色と新しい型について御批評を願ひ上げます。

高級ファンシーカルゼ、サクソニー
ウオステツドその他 三五、〇〇―五五、〇〇

新柄 流行 合服、合オーバ陳列 階上にて
(御來觀歡迎)

丁子屋洋服店
京城府南大門通

季節向品揃急告
メリヤス類一式、縮クレープ加工品
タオル、ハンカチフ、敷布
男女洋傘、化粧品、諸雜貨
ストロング靴下 アイゼアル靴下 モータ靴下 朝鮮總發賣元
現金御問屋
京城府南大門通一丁目
瀨戶勝本店
電話光化門五九五番 振替京城二四〇一番

恩給金融
御利用の御方は是非一度當店へも照會下さい御有利に相談致します
各公社債 動產債券 問屋
京城府古市町三十五番地
江州屋本店
電話本局六九一番
相場表御入用の方へ御申越次第呈可仕候

東すし 京
びつくり食道樂
喜賀久 十八番
電話百し十四番
鳥の水だき
和食御料理
會席すし部
山登辨當 さい

運動用具
運動服裝
卸問屋 藤野商會
京城府南大門通三丁目一〇六
電話本局二二〇一 二五一九番
御照會ニ依リ『カタログ』及御値段等御通知申上候

この頃流行の春の髪とお化粧

東京の新傾向に就き（上）京城美粧院柴田さんの話

最近とさんが經營の京城美粧院内柴田のぶ子さんは東京及京阪地方の美粧界を研究の上此の程歸京されました、のぶ子さんは宮内省御用の大場部子さんの御弟子さんで茶のたしなみの方も千家の裏に堪能です以上その御土産話を御紹介しませう

◇…まづ研究の第一歩を大阪にふみ入れました。あちらも美粧、美髮共になかなか盛んです。京城よりかお髮が少し大きく技術も幾らかすぐれてゐるやうに思はれました、ですけれども京城の皆樣は主に東京好みでいらつしやいますので關西は大あらまし見學しただけでした。第二の東京、私自身が東京といへば何だかいゝ様な潜在意識があるせいか關西よりか大變に氣分が違つてみえました。街路をあるいてゐる方のお髮、好みを見ても雌味がなくてスッキリした新時代の人の氣持ちにピッタリあつてゐるやうに見受けられました。

◇…あちらにつきました翌日から銀座の松坂屋で、クラブ、レートデーの催しがありまして、星野衣子さん、クレオ研究所の小柳瀧子さん、クラブ美粧院の木村辻子さん、大野榮子さん、遠藤波津子さん、ハリウッド美粧院メエウシャマ女史等帝都で一流の美粧美髮師が出席として實演なさいましたが何れもその手際は實に鮮かなもので、人の個性によつてそれぞれ多少のデリケートな違ひはあるにしても全く感心させられて仕舞ひました、でも東京の最近流行は髮が低くウエーブをきかして、髷はたいてい上の方に向けてつけてあることだけははつきり知ることが出來ました。」

◇…私は東京に參ります以前にいつも千篇の一律の同じ形では満足が出來ず何かして新味を出さうとひそかに考へた末外人の夜會髮の様な新らしい形を工夫してみたら大變よろしくはないかと思つてそれに似よつたものをいろいろ結つてみたのでしたが、東京に行つてあちらの方の好みや一流の方の實演などを見ますと皆この夜會髮式なので私の考へが全く的中してゐたことにほんとうにうれしく感じました

◇…洋髮は今東京で新進の名をほしいまゝにしてゐるメエウシャマ女史の結髮を見學致しましたが主にウエーブ形の髮でした。その他には大阪婦人部、山野千枝子女史、クレオハマッド美粧部マリイルイズ院などを見せて頂きました（寫眞は柴田さん結上げの洋髮）

手相と觀方（下）

天眼子

或日私の處へこの線の短い人が來て『知人のいふには私の手を見て短命といひ三十歳頃までしか生きられぬといひました、非常といへば來年ですがほんとなれば愁傷がありますからつゝみ隱さずお話し下さい』といひつゝ顏色は忽ち蒼白になり私の言を待つてゐる、なる程生命線の長さはその位しかないが他の線にはこれといふ缺點もないそれから人相骨格の部分と綜合して見た上私は口を切りました

長命とは云へぬが七十五才以上は生きられますと、それは他に是と云ふ缺點のない上に右手生命線は立派であるからである、此事は六年前の實際であつたが今も壯健で居られる、昨年の事大倉九十一翁の手相を觀て百八才迄と發言しました其後雜誌現代及實業の日本にも一寸發表してありましたから御承知の方もある事と思ひます

生命線の長短だけで生命を語るのなら翁の如きすでに世に亡き人でなければならぬそれに百八歳とは全相綜合しての判斷である、詳しく述ぶれば專門的になるのでこゝには略します、かくの如く原則通りでは分るものでないから部分的判斷で徒らに神經を惱まさぬ様にされたい

又一つは婚姻線と云つて小指の附根の節線である、三本あるから三度、四本あるから四度嫁ぐ等と云ふ如きも輕々に斷定してはならぬ、或書物の語るところでは感情線（四指の下部を通る横線）の近くから何歳頃と婚期が語つてある、亦或書物には小指の下からと語つてある、是では何れが眞か僞か迷はざるを得ないから實際に的中する事は多くない

一見原則を裏切る手相

立派な手筋の持主でありながら老いて他人の厄介になつてをる人もあり又乞食の中にも立派な手筋を見受ける、それかとといへば一見何の取り得もない手筋の持主が大なる成功をしてをる人もある、かつ又監獄者の手筋に驚歎される事も多い

朝鮮人間によく見受けられる手相に立派な手筋を持つて生れながら成す事もなく一生を送つて居る人が多い斯の如き人にはそれを活用すべき境遇者を得さすれば立派に社會的の人となるべきを無意味に過ぎすは歡かはしい事と常々思つて居る

手相は母指が肝要なるものである母指には意志、理智、愛情の三關節があつてこれにその人の運命は支配されるのであるから細密に綜合すれば何の不思議もないいはゆる運命は皆その性格に支配されるのであるから手相によりて自己の性格を知り長所は益々これを發揮し短所はこれを矯正して目的に向つて進めば何等不平もなき中に立派に人生をきづく事が出來ると思ふ

前述の如く折角伸びつゝある手相術を遊戲視せず眞面目に研究して有意義に參考とされん事を望む

幼稚園とはどんなところ？

學校や家庭の代理でなく 幼兒の樂しい遊び場所

◇…新らしい學期を迎へると共に幼稚園に行かなければならぬ子達がありませう幼稚園とは何をする處であらうか、たゞ誰も彼も自分の子供を入園させるからおつき合にわが子も入園させやうといふやうな頗る非教育的思想をもつてゐる親達もないとは限りません、そうした人々の誤解のないやう幼稚園とは何かといふことを極めて通俗的に判り易く述べてみませう、まづ第一に考へられなければならぬ事は幼稚園は小學校のやうに知識や技能を受ける處ではありません。又あたゝかい

◇…愛の教育がなされる家庭の代理をつとめるものでもありません。簡單にいへば幼稚園は幼兒にとつての樂しい遊び場所であります。家庭には眞の幼兒の遊び仲間がありません。母親でも年寄りでも兄姉でも幼兒にとつては眞に遊び仲間ではありません。その何れもが不完全な仲間であります。幼兒が眞に樂しく遊び幼兒の生活をなすにはどうしても同じ年格恰の仲間でなければなりません。その仲間が最も容易に得られるのが即ち幼稚園であります。家庭では幼兒が思ふ存分遊ぶことが出來ないのでありますが、

◇…幼稚園は その遊び場所として出來てゐるのが理想であり、幼兒が遊びの生活をなすことが出來るのであります。例へば「おいも」を洗ふ場合に一個々々丁寧に洗ふのも一方法には相違ありませんが、多くのいもを一時に桶の中に入れて水と共に掻き廻して全體を一齊に洗ふのが最も有効なやうに直接一個々々のいもに手を觸れることはせずに、互ひにいもといもがすれあつて充分にその目的を達することが出來るのを御存じでせう。幼兒教育においても家庭で幼兒を保育するのは一個のいもを一つ一つ丁寧にすつて洗ふのに相當し、幼稚園の保育は多くのいもを一時に

◇…桶の中に入れて洗ふのに類似してゐます。幼稚園は多くの幼兒（少數には無數はありますが）が一緒に遊んでゐる間に相互に無理を仕合はないで極めて自然的に身體と精神との發育をさせる所であります。幼兒の自然的要求は遊ぶことにありますゆゑに幼稚園とは幼兒の遊ぶ所であり保姆達は遊び全體が停滯することなく、それを指導し又は補助してゆく役目をもつてゐる人々であります。この點に考へがおよぶなれば幼稚園は何をする所であり、何故の爲に入園させるかは明かにされるであらうと思ひます。（東京女高師附屬幼稚園堀内主事談）

魚と春 おいしい時

春先に生まれて自然の物はみな新鮮なる生氣にみち溢ちてゐる。植物の草や木も動物の魚や獸も冬中の活動豫備の生活から春の大きい活動期に入つてゐる。特に我國では四面海をもつてめぐらしてゐる關係上から、魚類に惠まれること頗る豐である。それ等の魚類は今丁度生殖期の前に當たつてゐる爲に非常なるエネルギーを體にたくはへてゐる。娘ならば十八、九歳の娘盛りといふところであつて、脂肪ゆたかにはち切れさうな肉つきをもつてゐる時期である。俗によくとれる春の終り頃にはすでに生殖作用が終つてゐるから、鰹の脂肪がうせ、從つて肉がやせて味も甚だしく落ちてしまふのである、たべるならば今が最もよい時期である。たい、いわし、まぐろ等何れも今がまつ盛りである。軟體動物のはまぐり、あさり、いか等も同じく今が最もおいしいところである。

學窓を出て（4）

羨望された美貌の持主 文才と樂才に秀てた 瀧川美惠子さん

◇漢江通十一番地博愛病院長瀧川氏の長女美惠子さんは第二高女第五學年を優秀な成績で卒業、音樂に文學に行くとして可ならざるなき美惠子さんの才能はその容姿の美しさと相まつて在學中は同級生のあこがれの的で下級生からは姉の様にしたはれてゐられたさうです

◇『あきらめは最後の避難所です』それは、卒業後は上級學校にと望んでゐた美惠子さん、五人の弟妹の姉としてそれは許されず、總てはのぞまれぬ希望として果なくあきらめた美惠子さんが寂しげに記者にいはれた言葉でした。

◇『讀書する事と文字を綴る事は小さな時からすきでした。在學中は創作や戲曲に筆をそめた事はありますが何をしても素質のない私です、今見ますとほんとに恥かしくてあんなものをと……いつも思つてゐます。

◇しかしいくらまづしくとも自分の手になるものは何ともいへぬ親しさを持つものです今でも一冊の本にして作品の數々はしまつてゐます』

◇音樂も非常にすきな方で學校のコーラス團ではソプラノを唄つてゐました、歌を唄ひますときはいひ知れぬ喜びが湧くものです、又愉快な時でなければ決して歌へないものです

◇まだ學校に行き學びたいのですが家庭の都合上それは許されません、お父さんより教はつて語學は勉めたいと思つてゐます』（寫眞は美惠子さん）

龍宮の美しい場面や笑ひの「赤作黒作」

琵琶、尺八、大正琴の賑かな合奏 期待さる、京日コドモ會

京日コドモ會當日の四月一日はすでに三日の後に迫つた、またれること久しくして漸く開かれんとするコドモ會である。その大會を飾るため從來とまつたく趣きを異にした旭西會の童謠お伽琵琶『浦島太郎』は尺八、大正琴の伴奏で又バツクも一々變化し恰も龍宮の場面をひろげ、琵琶喜劇『赤作と黒作』は興味のうちに一つの教訓をあたへた瀧口氏の傑作であり、紫垣樂部諸氏の作になる學生スケツチ劇六場は實に痛快なものとして必ず期待にそふことであらう。なほ今回の入場者は御注意にある規定を嚴守されたい。

京日コドモ會券

とき　四月一日　午後一時

種目　童謠、舞踊、童話、琵琶喜劇、お伽狂言、歌劇、ラヂオ劇其他

ところ　來青閣に於て

注意　場内整理として……この券持參の方は……金五錢……持參なき方は……金十錢……（一枚三人御用）申し受けます

かげせりふ

◇…黄金館が來る八日より當分休館するの餘儀なきにいたつた昨年來よりのさびれきつた同館の事情を知るものは今日のこの實狀を當然と思ふだらう

◇…從來同館はよい時はすばらしいが一寸でも油斷するとドタ落におち再びたつことの出來ぬみぢめさを味はつて來た。

◇…現在の常キネ映畫といへども勝作ばかりではない、だが佳作でも駄作なりと思はせて客を引つけ得なかつたことはしかに同館の手落ちもあつたらう。

◇…同館は死活の關頭に立つて居る、新らしき經營者はよほど經營の方針を研究してかゝらねばなるまい。

浪花館（三十一日から）東西落語三人會、柳亭燕路、桂家圓三郎、橋本文枝出演

JODK プログラム

三月三十日（金曜日）

午前一一、〇〇　料理獻立及日用品値段

一、三〇　天氣豫報

三、四五　ニユース

六、〇〇　映畫解說　成東鏡　騷きの小路　CS管絃團伴奏

講演『青年教養問題に就て』

西濱雅歌　數種　金里　李鉉　玉旭

七、四〇頃　ニユース其他

ハーモニカ　京城タンゴハーモニカバンド

オーケストラ　一、軍艦行進曲　二、春の訪れ　三、小さな支那人　四、美しき青きダニユーブ

端唄　數種　山崎照子

放送歌舞伎劇　三勝半七酒屋之段　淺尾信治一座

時報　翌日プログラム發表

將棋新手合（二）

於東京市日本橋區蠣殻町一ノ四　將棋木村棋所

左香落　△三段　志澤春吉（東京）　▲初段　市川一郎（東京）

（圖は前號指了の局面）

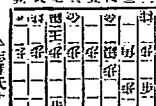

持駒　△志澤氏ナシ　▲市川氏ナシ

△九四歩　▲九六歩　△五四歩　▲四六歩　△三四銀　▲八二玉　▲五六歩　△五二金　▲六八銀　△五七銀右　△七二銀　▲五五歩　△同歩　▲同角　△四二飛　▲五六銀（以下次號）

薩摩義士傳（12）（禁無斷上映上演）

中村兵衛作　神保朋世畫

お綱の本性

憎さげに三四郎はお綱を見た。その目は嫉妬に燃えて、またゝきもしなかつた。

ヂリヂリと押入れの方にいざり寄つた。お綱は三四郎の刀持つ手を、しかと握つてゐる。

『お綱、そちは刀がこわいか……ウフッ、刀の方でそちをこわいと申して居るは』

『イヽエ旦那、私のこわいのは刀ぢやありません』

『では何でこわがるか』

『あなた、私や旦那がこわくつて仕樣がないの』

『オヽこわから後暗い事があらば、誰でも人がこわいものぢや』

かういつて潤見い息を、フーッと吹出した。

『後暗いのは旦那の事でござんせう』

『ナ、何と申す』

『思ひ出しやア五年前、堅氣な町人の娘が、おとなしく御殿奉公してゐるものを、宿下りの芝居行きに夜の明けない猿若町で、暗がりの中から飛び出した川明し三人に私をひつさらはせ、與力といふ役目を笠に八丁堀の御用提灯や、十手のある中で私を手籠めにしてしまひ、その上親をおとしつけて無理やりに妾にすると、女房のあるのを隱して私を囲ひ者にしてしまつたぢやありませんか。思はぬ男に操をけがされたそれから、もう私アやけになつて、役者買ひや賭人遊び、したい三昧の狂ひをしましたよ。一時は旦那お前さんも愛想を盡かし、私のもとへ寄りつかなくなつた時、丁度騷動への繰出に、私が丁度はまり役だと思つたか、それとも遠くへ追ひやらうといふ積りか、騷原行きの相談かけた時、私ア喜んで行つたのは、お家の瞎ゆゑ、江戸へ歸つても余り面白い事があらうと思つた鰹魚邸が島津邸の世話いぢめは、御假家のお局から聞いた事。からです、行つて見りやア島津藩も私はほんとの所はいはないでいゝ加減にして置いて役目だけはつとめたんだが旦那私をくひ物にして貴君は與扶持が殖えたぢやありませんか、さうして見りやア、お前さんも男だてら、女の私にうしろ暗い氣はしませんか』

『フヽよく申した、然して不貞くさつてゐるそちの性根、身共も早捨置かんぞ』

『旦那その刀で私をきるの、面白いわねえきられやうか、だが私をきつたら貴君は與力の家が立ちますまい、たとえどんな理屈をつけたつて邸の者までつとめさせた姿といふ事は、誰でもお仲間が知つてゐませう、だから大人形町の伊勢勘の娘と、與力の大久保三四郎の家と取替ッこだ、伊勢勘の店を潰させたしかへしに大久保の家も取潰して上げやうか』

『イヽヤそちは斬らぬ』

『ぢやアどうするといふのですよ旦那』

『オヽかやうに致すのだ』

力強い聲と共に、拔いた大刀で押入の板戸を突いた。

押入の右手は、家具雜具が一杯左手には座布團を重ねた上、鐵次は隱れてゐた。人の氣配を的として、グット刺すと同時に、鐵次の悲鳴はたゞ一發の斷末魔であらう。

お綱は藥より白刃を見てゐるよりも大事に陷つてゐた。そして命も戀も何の執着のない女になつてゐた。

『旦那、私やもう少し偉い人に、短い一生を暗はれたかつた。與力や同心ぐらゐの武士に、心も命もやるのぢやなかつた。けども私を殺したらね。私の身の今までの事、お前さんの今までした事、みんな私や打明かしてある人があるのよ。私が變つた死にざまをしたらその人はキッとお前さんと旦那につけてそれだけの事はするから、私の命がなくなると、三日とたゝぬ間にお前さんの命も……オホヽヽ』

この一語に三四郎は、押入から拔出した血刀をひつさげて、すつくと立上がつた。そして沈默のまゝ、キヨロリと四邊を見た。いま迄へた中皿徳口とが取ちらされてコタツにかけた布團の端に、箸を立てたのを見た。

むつとして殺氣を含んだ三四郎は刀を取直してお綱を見た。

お綱は捨鉢とはいふものゝ、未だ生の執着はあつたものか、身を斜にして中の間の襖をあけるなり走り出した。

『おのれ逃げてなるか』

けたゝましき足音、次ぎにお綱があけた、襖は倒れた。その物音を立聞く山岡頭巾の武士。

業界の大問題

採算度外の大廉賣は遂に業界に一大センセーションを與ふ

目下陽春賣出しを期し上記景品をして店内全部（但し純金製品を除く）何品に限らず一個金拾圓以上御買上の方へ無代添呈す、問題の賣出中一品の御買上げを……

無代贈呈　ビクトリー目覺時計特許

クローム側　十型　十寶石入　アンクル　五圓五十錢

クローム側　十型　十五寶石入　パーレックス　八圓五十錢

クローム側　九型　十五寶石入　アンクル　九圓五十錢

クローム側　八型　十五寶石入　アンクル　十二圓

正十八金側　十型　金文字十五寶石入　アンクル　十三圓

正十八金側　九型　金文字十寶石入　アンクル　十四圓

正十八金側　八型　十五寶石入　アンクル　十五圓

正十八金側　十型　十寶石入　クレオパトラ　十八圓

正十八金厚側　十型　十五寶石入　アンバン　二十六圓

時計直輸入商　（カタログ進呈）　中西白牡丹　大阪心齋橋北　電話船場長三七九・三四六八　振替貯金口座大阪七二四六〇

ペルファプンクツエール　高級眼鏡王

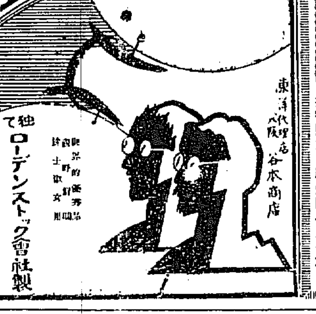

東洋代理店　大阪　谷本商店　獨逸ローデンストック會社製

店頭に於ける或紳士の會話

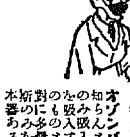

煙草をやめ樣と思ふが如何してもやめられないが之れでやまりましやうか？たしかにやまります私は之れをやりだしてから十日目に煙草をやつて見ましたが、からくて、そればかりでなく衞生上非常に有効で第一食慾が非常に進み心氣常に爽快で近來非常に體重が増し感冒等におかされず此位結構なものはありません

特許式オゾンパイプ

如斯實驗談は時々とりかはされるのである皆實驗者のいつはりなき批評であります是非試み下さい必ずや此會話の嘘ならざるを體驗されます

オゾンパイプとしての眞の効果を知らんとならば獨り此特許式あるのみ

定價　普通丸形一組一圓一組一圓中以上拾圓迄各種　マドロス形一組七圓半

大デパート藥品部有名藥店にあり　衞生試驗所分析表實驗例表進呈　振替大阪四〇三五九番

大阪　合資會社　オゾン商會

肺結核理想的療法

肺病は不治に非ず療養次第で治る

人生の幸福を根本より破壞した成年男女の生命を恰も枯木の朽るが如く奪ひ去る最も恐るべき肺病は年と共に益々蔓延し偶々本病に侵されても三年や五年は潜伏期の症狀を呈して居るもので從來是に適當なる療法の發見せざるを誠に遺憾とする然るに今度斯道の大家に依り學理と實地を應用して研究せる理想的最新療法を案出せり同病に罹り最早不治と斷念し悲觀せらるゝ方は直ちにハガキ一枚を投じ說明書を求められよ

大阪市　仙藥院

圖書目錄無代進呈

本欄特別廣告取扱　大阪高麗橋　昭和社

大阪市　昭和社出版部

ツバメ印ニットーレコード

興趣掬すべし春宵の好伴侶

四月新譜

長唄　岸の柳　杵屋六左衛門　杵屋佐吉　杵屋佐次郎

ハーモニカ歌劇　マルタ　アルカンタラの醫者　佐藤秀郎

合唱　ヴォルガの舟唄　雨　スラビヤンスカヤ合唱團

筝曲　六段　上田芳憧

義太夫　白石噺揚屋の段　竹本小仙

落語　振舞ひ酒　桂春團治

小唄　神田節・紫節　力松

俚謡　じょんがら節　和田如月

特別新譜　映畫說明

暗黒街　木田牧童

國定忠治　島津健二

第七天國　里見義郎

マザーマクリー　松木狂郎

道頓堀行進曲　中井泰孝氏作詞　木田牧童　松竹樂劇部女生徒　松竹座管絃團

小唄　新しょんがいな節　山村豐子

俚謡　江差追分　村田鴨好

俚謡　浪花節入安來節　出雲糸子

萬歳　アイノコ辯當　桂花咲一行

文化萬歳　浮世評定　花の家三遊亭圓子

節談　鹽原孝子傳　安兵衛生立　浮世亭夢丸心坊

浪花節　大石藏之助生立　東天晴

浪花節　藝妓の意氣地　巴うの子

浪花節　大瓢旅合津の小鐵　蛇取り常五郎殺し　京山幸枝

浪花節　村上喜劍　奥州巡り　八州東寶

月極め撰定新譜　唱歌・童謡・お伽噺

花咲爺　和田富子

お人形さんよ・人形　柴田英子

螢の光　仰げば尊し　片岡正太郎

かたつむり・牛若丸　寺田達夫

月・雪・蝶々　日の丸の旗・港　お月樣・烏かあく

蓄音器・飛行機　岡　正　松

飛行船　石橋恒男

舌切雀

日東蓄音器會社　本社販賣部　大阪市備後町二ノ一　東京營業所　東京銀座一ノ五　九州營業所　福岡市中島町四六

NITTO RECORD

大阪市住吉區上住吉町　ニットータイムス　四月號廿五日發行　日東タイムス社

時の人

財界七新人 (一)

……前鮮銀副頭取に擬せらるる……

朴榮喆君

「時の人」の新鮮を絶ちて久しく財界の人の中に片々、かがなへて一イ二ウ三イ、と七人までの新鮮を負ふた。財界はきれいなるを可とするなら、このへんで俗務は全部洗清に限らう。

◇

まづ一番目の登場人物は鮮銀副頭取に擬せらるる朴榮喆君。これを副頭取に擬して實現があやぶまれるなら、本來れつきとした東拓監事といふのがあるからこれを持ち出してもよい。それでも物足りぬなら三南銀行頭取といふをかつぎ出せば銀務は全く備はるはずだ。その行の頭取としてその行を背負ふての副頭取へ飛入り、鮮銀入りの先で副頭取は過もなく不足もないところ。」

◇

朴君は湖南の財閥朴基順大人の息、少年客を負ふて東都に遊學、成城學校から士官學校へ、業をおへて日露の役に出征したものだ。何でも軍隊の方では少佐まで昇進したはず。やがて丸腰となるや益山郡守、全北參與官、江原道知事から咸北へ轉任といふので甚だ面白く、知事をすべて民間に下れば東拓監事が待つて居てくれる。父君は舊慣を以て、百萬圓の三南銀行と小作二萬石の家督を相續せしめる、といつたわけで、外齒五十にしては冥加すぎたる星のめぐり合せであつた。」

◇

サアベルから文官、文官から牙籌の人。トンく拍子といふやつだが銀行ばかりは未知數に屬する未知數だから記者も七新人の最初に持つて來たのである。朴君、多山と號して『詩など』もやる。おなじく『詩など』もやるところの和田一郎博士と正副頭取すゆえん。大いに『金など』もうけてもらふとにして置く。

倉庫出入より觀たる 府内商品界の大勢

各品の相場回復し 購買力漸增す

財界不況、購買力不振のため商品界は久しく低迷してゐたが、最近各商品の相場回復につれて漸次活況を示し、これがため購買力の増進延ひては府内の入荷も漸次増加を示し、府内八大倉庫の在庫も最近著しく膨脹して來た。昨年十一月以降の在庫價格を示せば左の通り(單位千圓)

月別	前月持越	入庫	出庫	月末在庫
十一月	一、〇九六	三四三	二三四	一、二〇五
十二月	一、二〇五	三九九	三二三	一、二八一
一月	一、二八一	四一八	三三三	一、三六六
二月	一、三六六	三九六	二五〇	一、五一二

即ち昨年十一月は百二十萬圓程度の在荷であつたのが逐月入庫を増し、二月末現在では百七十萬圓と十一月末に比較して價格で五十萬圓の増加である。勿論數字上から見れば大なる膨脹とはいへぬが、しかし永年打續く不振の商況を示して來たことは注目に値するもので倉庫出入から見た商品界は漸次回復購買力增進の趨勢にあるものと觀測されてゐる。

イントン方面何れも低落した、週買一巡とこれは利喰的反動安や生糸ビルの出廻り一巡に加へるに三五銀相場が爲替政策を變更せすと說明したなどが原因である、しかし一方東亞外債は殆ど成立を報じ對外爲界もこの分では四月に入れば爲替決済上から見る限り輸出に轉じるやも知れないとの觀測が有力なので、目先多少の小商下はあらうとも爲替界の大勢は依然相當の強位を持續するであらうと觀測されてゐる。

鮮銀券縮少

資金需要閑散

廿九日に繰越された鮮銀券は發行高一億六百五十二萬一千余圓、前期末現在一億九千六百五十二萬四千余圓と前日に比較して十五萬九千圓の縮少を示しこれ數日來の縮少は資金需要漸増を豫想して一般の期待を裏切つて仕舞つた、これは一時出廻つた米資金も需給不足から……たのであるが永續性に乏しく閑散を示したものである。と

一ポイント引下げ左の如く建値を變更した

對米　四十七弗八分の七
對英　一片十一志十六分の九

正金の 建値引下

各一ポイント

【東京電話】奔騰を續けた爲替相場も利喰の爲め下押しを見せた爲め正金銀行は今朝對英米爲替を各

商工聯合會 役員全部留任

京城商工聯合會は二十八日の總會において役員改選を附議し從來の本會役員を申出たが就任後まだ一ヶ年に足らないので今回は留任することに決定し會長、副會長その他役員全部留任に決定した

中央金庫 利下げ

年利三厘方日歩は一厘下げ

【東京電話】中央金庫昭和三年度の貸出最高率は二十八日主務省の認可を經たが前年度に比し年利は三厘方日歩は一厘方引下げてゐる

爲替頭打

圓買一巡と藏相聲明で

鮮米輸出の爲替を探け歐米爲替四十八ドル際にまで騰進した爲外爲替は北米の月末決濟や米國の金融緩和、及び正金建値につれて上向きに追隨した反動で市中相場の底脱けにつれて正金建値も紐米四十七ドル八分七分二、一シル十一ペンス十六分九と各一ポイントそれぞれ引下げられたしかしてこれにつれて廿九日の鮮銀建値も上海向きは七十五兩四分一と前日に比べて騰らぬながら鮮英電信買一シル十一ペンス十六分七と一ポイン下、鮮米電信買四十七ドル八分五と一ポイン下

鐵道網計畫の 經濟調査進捗す

三億二千萬圓一千哩を延長

鐵道網計畫は三億二千萬圓を投じて五線八百六十哩の新線敷設および私鐵買收その他を含む昭和十二年度に完成することになつてゐるが鐵道局では十二年度を八、九年間に短縮して實現せしめなお經濟調査を一手に引受け重要な鐵道線を第二期線として計畫することになり、まづ昭和三年度中に

咸南北部

を中心に經濟線路調査を行ふことになつた。しかしてその調査線路は江界(平北)長津(咸南)甲山(同)惠山鎮(同)間百九十マイル、惠山鎮(咸南)間三十マイル、合水(咸北)茂山(同)間五十マイル長津(咸南)古茂山(咸北)間九十五マイル、計三百三十五マイルであるが、江界長津甲山惠山鎮は平北と咸南北とを結びつける最も重要な鐵道で、同地方一帶にある森林の搬出見込み鐵道は十億尺締を下るまいといはれまた甲山地方を中心に金、銀、銅、鐵、石炭等數多の鑛脈を有し、鑛脈だけでも一千萬噸に近いものを埋藏してゐる見込みである。東拓所有古茂山鑛は鐵鑛搬出の豫定地となつてゐて、

森林開發

と鑛業にある無盡の鑛産物と廣漠たる荒地を活用しようといふのである。なほ本線は北鮮中部と物資の豊富な滿洲中央部とを結びつける國境鐵道として鐵道經濟的に意を有すべく重要な鐵道線であり、殊に惠山鎮の鐵道でも惠山古茂山の經營まで合鐵の鐵道を計畫してゐる、また朝鮮水電(總電十五萬キロ)および長津江水電(二十二萬キロ)が近くそれぞれ發電しはじめると共に咸興地方に日本窒素肥料會社の進出、アルミニューム工場の新設等により工業地として非常な勢ひで發展しやうとしてゐるので、本線の

經濟價値

は大なるものである、惠山鎮蒲里線は森林鐵道として重大な使命を持つてゐる、合水茂山線は十二年計畫中にある

白米割引

四月一日だけ

府内米小賣商では來る四月一日はメートル法實施二周年に相當するため特に一日だけ特等米を二百キロ二十一圓に、一等米を二十圓五十錢と一キロに付き五厘方割引することになつた

落穗

いつもながらの議會、そのまた議會の議會は米穀さんの一屆だ、今度は議事に先立つて治安維持法を改正して來るといふ▲天日さん、鈴木さんは恐らく關係してゐないであらうか惡辣世の中は過ぎたがる癖が多い▲聞のない死人を生かそうとするのは敗の骨頂といふべし▲合併問題漸く和田副頭取に就任する▲氣の早い連中さては旧臘時期だか……と▲三區は必要ないといふから或は副總が必要あるのかも知れない▲買へるものは買ふべし▲選擧すべき場合にあらず▲商工會合會長は本氏の椅子に困定▲イヤダく、といひながらさて會長といふ椅子まんさらいやなものでもあるまい

海外經濟電報

倫敦銀塊	二十六片一六分五	
紐育銀塊	五十七仙四分一	
英米爲替	四弗八十八仙一六分三	
日米爲替	四十七弗一六分一	
米	棉	二十二仙十分六五
同	二十五錢安	
スチール株	一四八弗八分三	
アナゴンダ株	七十七弗八分一	

對外爲替(鮮銀建値)(廿九日)

倫敦	一志十一片十六分七	
紐育	四十七弗八分五	
上海	七十五兩四分一	

東京コール (廿九日)

翌日拂	一錢	一錢一厘
無條件	一錢	一錢一厘
普通	一錢五毛	一錢一厘

日銀帳尻 (廿八日)(單位千圓)比前日增減

發行高	一、二〇三、二〇四	減 一八、四〇
正貨準備	一、〇六二、三三二	同
保證發行	一四〇、八七三	增 八、四〇
貸出高	七〇五、九六八	減 二、三四四

鮮銀帳尻 (廿八日)(單位千圓)比前日增減

發行高	一〇六、三二一	減 一、二三九
正貨準備	五六、五三〇	減 三五
保證準備	四九、七九六	增 一、二〇

過燐酸強硬

過燐酸は近合筋の引に一圓四十八錢と強調を續け目先氣配良好である

豆粕ヂリ安

豆粕は先日急落を演じてより逐日ヂリ安を唱へて居るが解氷期に當つて原料大豆出廻り増加したのと連日の大連鈔安内地一服狀態に本日もまた一圓方安唱えの三月一圓九十七錢四月一圓九十九錢とヂリ安歩調を辿つてゐる併し安値には大口筋の注文もある折柄強ひ深押しはゐまいと觀られてゐる

綿布保合

米棉三十錢安印棉六十五錢安に三品一圓方下押し市中現物は買氣不振に相場弱保合である

▲京城聯合會　三エー二〇八▲人蔘二〇〇▲鶏龍一九八▲金剛山一八一▲長鼓一八一▲輝管一七〇▲葉錢一七〇▲双ロ一五八▲花龍一二七、一▲飛犬一一、一▲扇面二三〇▲双女二二七

商況

鮮魚軟弱

京城市中鮮魚は昨廿八日より軟調の相場であるが赤物等は保合其の他品により一割乃至二割方の低落である水揚高三千四百二十五貫七十八錢價數三千〇四十貫(單位十貫建)

タイ七〇▲ベニコタイ三〇▲チヌダイ二三▲小タイ三二▲ヒビ二八▲シバタイ六▲ヒラス二八▲サバ一〇▲アヂ一四▲メバル九▲ボラ一三▲アナゴ一五▲ニシン六▲ヒラメ一六▲タコ一〇六▲イカ三〇▲スヽキ一二▲ニベコチ一〇▲イセエビ七〇▲カレイ六▲上ダツ二三▲イワシ五▲ナマコ八ダツ四▲カチキ五〇▲並▲カマボコ一五

吉州鑛山、鏡城鑛山の合水と、端川樺定州の古茂山、茂山鑛山と對びつけるもので、沿線は石炭、砂金、金鑛、銅鑛、鐵、鋼等數多の鑛區を有し、殊に石炭と鐵とが有望で、また森林も多く各地とも鬱蒼たる北鮮の森林と鑛脈とを開發するもので極めて重要視されてゐる

株式

保合圏内の不昧

前場　昨廿八日後場鈍狀の機先、今朝は内地の不勢を移して當所もヂリ安歩調をたどり、商ひも双方の見送りで頗る閑散、目立つたものとて、只古川の東新大引買がやゝ注目を惹いた位であつた、併し昨後場に比し東新七十錢安、京取同事大新七十錢安、安取七十錢安と大したこともなく結局保合圏内

京仁合併蒸返し

滿更嘘ちやない

仁取と京取との合併問題が水泡に歸して以來、表面では問題でなくなつたが、裏面では相變らず策されてゐることは昨年來以來のことである、折柄先般こう云ふ噂が傳はつた、曰く『本府の池田殖産局長に右合併援助の要あり』と、又此頃になつて資本金一千萬圓の取引所を新設し京仁兩取引所を併合する』と

◇

噂は噂で、未だ何等具體的に進んでゐることではないが、天日氏や荒井氏と云ふた風の問題屋の周圍には、こうした通信をしてゐるもののあることは事實である

◇

併し、京取の拂込金約百二十萬圓、積立金約七萬圓計百二十七萬圓と仁取の拂込金百五十萬圓積立金約九十四萬圓合計二百四十四萬圓、これ等双方の計三百七十萬圓に對して資本金一千萬圓とすると何所迄の一拂込二百五十萬圓の四分の一拂込二百五十萬圓とすると何所迄承仁取の併合條件を折合はせるかは正に大きな問題だと云はれ

◇

何にしても仁取の存續期間たる明年五月を前にして種々の噂があることは事實であり、當局もあらゆることも事實であると考へてゐることも事實であるとせねば以上、此際當分は種々の搖れ騷動手たるべし、と云ふ時代が到來したとも言へやう

ヂリ安歩調

後場　前場不鈍かつた機先、後場は依然鈍状をたどりヂリく安歩調で結局昨後場に比し京取同事大新東新七十錢安に終つた

政局不安相場續く

當場は、今朝の形勢も依然無活氣閑散であつたが、と云ふてそう安値へ叩き込まれる風情でもなかつた併し政局不安は益々濃厚となり一方財界は爲替暴騰により生糸等も冴えず、金融緩漫の大勢は惡ら

つよきよわき

株式　職々强弱をならべて見るが結局政局不安相場といふのに歸一、しかしその政局不安も所詮噂に過ぎぬ、見做した所で何れを見ても出來たもの、强弱らしい新らし味のあるもの更に見あたらぬ

△從つて實際に解けぬ相場といふ方が當つた所

△今朝は東新に古川の買物、新出大株の買物が目立つたが、今ははこのごろ軟派硬派もあつたもの

期米　理窟や邪理で相場の出來ないのが相場である

△だから理と非との中に隠れる理外の理これが常に下の源と知れとは金融緩に教へてある

△この觀點から今日の相場を判斷すると仲買といひ又正米との採點といひ誰も買ひたい所に伸び悩みとなる理外の理がこもつてゐるのかも知れない

△何にして年寄りの色直艷と蹉し人氣の裏をコツソリ行きたがるのか相場の特徴だから買方も油斷は出來ない

押目買の向背

今朝は不味な相場を見せたが、深押しもなく依然保合圏内をさまよふてゐるのに過ぎなかつた、併し大新の九十圓棄割れは勿論東新の百七十圓棄割れもない、との觀測が有力で、殊に四國狀況が不透明な状態にしても一歩一歩改善の途程にあることは一般の持ちする所であるだけ押目には相當强い買物が依然潜勸しやうとすれば買物がほんとする風情がある、從つて目先相當の下げを見せるなら其處は絶好の買場所として買進まれるかも知れぬが、只現在のやうにヂリくと下げて來るのでは果して買取ふか如何かは疑はしく、結局買方は向當分は形勢を見送るであらう、との觀測が有力である

安取は頭打

低迷狀態を續けてゐた安取は累上場の諸問題を動機として安東方面からの買物入り込み此處數日のうちに非常な强氣勢を見せ、昨廿八日後場には松山の一人買で五十枚の商ひあり十三圓二十錢と云ふ高値を出現して拂込前頭合せしたが、今朝は早くも利喰や指値の物が注がれて來たので一時十二圓二十錢の買の際を開き乍ら結局成行のバイカイで十一圓五十錢と頭打ちの商狀を辿つた

京取は 底堅いが不透明

京取株は少くとも配當期限は確實だと言はれ出したのと、仲當が低

逆日歩デー

今朝は、京取も渡株不足九十枚で九錢の逆日歩をつけた、此外大新は依然三十七錢の逆日歩をつけてゐるが渡株不足は九十枚と前日に比し百四十枚の激減を示したが安取も逆日歩を續け株不足は七十五枚の激增であつた、而して今朝は殆ど逆日歩デーの觀を呈した

今日の手口

保合圏内の不味だけに商ひも寂しく昨後場の出來高四八〇枚に對し今朝は京取六〇安取一〇〇鐘新一二〇大新三〇〇東新一二〇〇合計六二〇枚に過ぎなかつた今朝の手口左の如し

▲京取　賣方 白井五〇▲買方松山三田中友二〇

▲安取　成滑のバイカイ

鐘新　賣方古川二〇▲買方大林正

大新　賣方正崎七〇白井六〇市川七〇▲買方新田九〇洪■五〇

東新　賣方古川一五〇正崎五〇成滑四〇白井七〇▲正ゝ新田一〇〇大林七〇白井三〇

本玉

廿九日前場における百枚以上の建玉は左の如し

▲京取　賣方正崎四〇〇新田四〇〇白井二七〇松山一七〇(外四店)▲買方田中道五一〇新田三七〇古川二二〇田中友一三〇、(外小口三店)

▲鐘新　賣方新田一〇〇(外四店)▲買方白井一三〇二外小口六店

▲大新賣方　松山七八〇正崎四八〇(外小口一店)▲買方白樂三一〇田中道五三〇田中友一三〇古川一八〇(外小口五店)

▲東新賣方　正崎六三〇新田三一〇大林二六〇洪数一五〇新田一八〇

期米

近來にない閑散

買氣一向添はぬ

前場　正米の賣行不良と月末關係で買氣不引立の折柄、今朝阪地が三十一圓〇九錢と寄付き依然頭重い風情なので、益々買物細り當中限出來不申、先限は七圓三五錢と前日の止値から三錢安に寄付き、◎◎◎節の買物で二節は廿九錢と手堅い商狀を見受けたが、廿八九錢所に梱付き、近來にない閑散を呈して前場を引けた

依然不氣乘り

後場　前場極度の閑散の機先後場は先限廿七圓廿八錢と小鈍し始まりアト保合風情を呈したが五節三十三錢と低迷結局依然なる不氣乘りの出來であつた

何れも新甫待

今前場の阪地當限も大した變動なく前場に納會を見る當の當限としても小口筋の狩動は殆んど整理完了し、現在残つてゐる仕手は何れも受渡を待つもの許りで、何等興味を引くものがない從つて市場の人氣はモハヤ月末限も大したことなしと云ふ見解から何れも六月限の新甫待ちに取引を見送つてゐる

吹値賣安全說

相場が下げても足取りの可ないのは彼地相場の時價として已むを得ないが二十七圓五六十錢所に跳返すと直ぐダレ氣味となる、材料を探けて見ると即ち(一)在米が逐地の趨勢を改めない事(二)政局が不安と野黨側の勢力伯仲し政局が不定の域を脫しない事(三)時は米山時代として目先の採算に惚れて逆說に買進むと賣米を裕びせられる憂のある事(四)米を手持ちせる手口は金融業者の警戒と季節柄の多い事等を數へ得るに反し買方側の材料としては單なる値頃觀と定期か延に置賣り返り試みる者安値は政府が調節して呉れると云ふ位に過ぎない、從つて此處相場が伸悩み商狀に陷り易いのは常然で、來た當分は吹値待ちに賣狙ふのが安全だと云ふ向もある

在米增加懸念

在米の増減が相場の騰落に至大の關係を有するは今更説くまでもなく最近相場が伸びられないのも一つは在米が逐府の域を脫しないからである、從つて今後在米が何所まで増加の趨勢を迎るか否やに付き過去の例に徴して見ると新穀出來秋當時商人の假需要が旺行して年內には遲くとも三月迄を増加の絶頂として居るが、今年は需要が多いに反し、商人に退避の起らない年は提案が平均賣りの態度を探るため四五月頃までも増加される事がある。して見ると本年は商人の假需要被退に提案が平均賣りを行ひ、勢ひ日々移出する米より產地から出廻る米の數量が多くて市場へ停滯の餘儀なき狀態にあるゝ、而して此の在米増加は永續性を有するやも知れいと觀測されてゐる

仁川各店俵合 (單位百圓)

▲當限賣方	㋐三、八㋑四、七㋒一、七		
同　買方	㋐二㋑一㋒七九㋓二、〇㋔一、〇		
▲中限賣方	丸三、三㋐一三㋑二、一		
同　買方	㋐一、二㋑二㋒四、四		
▲先限賣方	㋐三、一㋑八、五㋒七、五㋓四、四		
同　買方	㋐五㋑二、二㋒二、三、八㋓五、〇		

東西期米 當限受渡高

▲東京期米	受渡石數	五、〇〇〇石
	受渡値段	三一、一〇錢
▲大阪期米	受渡石數	一三、八〇〇石
	受渡値段	三〇、三〇錢

大豆

活況望み難し

現物の賣行一巡に買氣引立ぬ所へ賣方は定期の割安と受渡の格付けが据物排斥となつたので、手を出す向なく、從つてこゝ當分は活氣ある取引を望み難い情勢である

仁川大豆本玉表

當限賣方	㋐一、一〇〇㋑一、〇五〇	
同　買方	㋐一〇〇㋑一、八五〇 ㋒二〇〇	
中限賣方	㋐三〇〇㋑三五〇㋒二、〇〇〇 ㋓六五〇	
同　買方	㋐九五〇㋑五五〇	
先限賣方	㋐一五〇㋑二五〇	
同　買方	㋐二〇〇㋑一五〇㋒五〇	
▲賣入値	當限中限先限不申	
▲取組高	當限中限先限不申	
▲出來高	合計▲累計七五一五〇	

大豆前場出來不申

(後場)

	當限	中限	先限
一節	引寄	……	……
二節	引寄	一六〇五	……
三節	引寄	……	……
四節	引寄	……	……

株式 (廿九日)

京取短期

銘柄		寄付	入引	高値	安値
京取	前	一三五〇	一三五〇	一三六〇	一三五〇
	後	一三五〇	一三五〇	一三五〇	一三五〇
鐘新	前	一四〇〇	一四〇〇	一四〇〇	一四〇〇
	後	……	……	……	……
大新	前	八六五〇	八六七〇	八六五〇	八六五〇
	後	八六五〇	八六五〇	八六五〇	八六五〇
久原	前	……	……	……	……
	後	……	……	……	……
東新	前	一六二五	一六二五	一六二五	一六二五
	後	一六二五	一六二五	一六二五	一六二五
仁取	前	……	……	……	……
	後	……	……	……	……
同新	前	……	……	……	……
	後	……	……	……	……
安取	前	……	……	……	……
	後	……	……	……	……
紡新	前	……	……	……	……
	後	……	……	……	……
三新	前	……	……	……	……
	後	……	……	……	……
新新	前	……	……	……	……
	後	……	……	……	……

受渡と日歩

銘柄	豫定	日歩	代引
京取	一〇	逆九	不足九〇枚
新	……	……	……
大新	三七	逆三七	不足九〇枚
安取	七五	……	不足七五枚

大株長期

銘柄		前寄	大引	後寄	大引
大新	前	[illegible]	[illegible]	[illegible]	[illegible]
鐘新	前	[illegible]	[illegible]	[illegible]	[illegible]
久原	前	[illegible]	[illegible]	[illegible]	[illegible]
東新	前	[illegible]	[illegible]	[illegible]	[illegible]

大株短期

	短期	買方	建玉	賣方
京取	七			六
大新	五			〇
鐘新	五			〇
東新	七			九
仁取	一			二
安取	一			二

東株長期 (前寄 大引 後寄 大引)

銘柄: 東新、同新、久原、新鐘、同新、鐘紡、同新、大株、日魯 (數字判讀困難)

東京現株

東新	同拓	……
新銀	同新	……
富士紡	日石	前毛

東京日本期

	前場	後場
先限	……	……

期米 (廿九日)

▲仁川

節	當限	中限	先限
前場 一	……	……	二七三〇
二	……	……	二七三〇
三	……	……	二七二九
四	……	……	二七二九
五	……	……	二七二九
六	……	……	二七二八
七	……	……	二七二八
八	……	……	二七二八
九	……	……	二七二八
十	……	……	二七二八
後場 一	……	……	二七二八
二	……	……	二七二八
三	……	……	二七二八
四	……	……	二七二八
五	……	……	二七二八
六	……	……	二七二八
七	……	……	二七二八

●東京

	當限	中限	先限
前場(先) 一	三一〇二	……	二九七三
二	……	……	……
三	……	……	……
四	……	……	……
五	……	……	……
六	……	……	……
七	……	……	……
後場 一	……	……	……
二	……	……	……
三	……	……	……
四	……	……	……
五	……	……	……
六	……	……	……
七	……	……	……

出來高 一〇、〇〇〇　累計 ……
取組高 ……
賣入値段 ……

●大阪

	當限	中限	先限
前場 寄	三一〇九	……	……
止め	……	……	……
一	……	……	……
二	……	……	……
三	……	……	……
四	……	……	……
五	……	……	……
六	……	……	……
七	……	……	……
八	……	……	……
九	……	……	……
十	……	……	……
後場 寄	……	……	……
止め	……	……	……
一	……	……	……
二	……	……	……
三	……	……	……
四	……	……	……
五	……	……	……
六	……	……	……

引アト 十一錢

大阪捌米喰合

	賣方	買方	取組高
當限	……	……	……
中限	……	……	……
先限	……	……	……

●下關　●桑名　●釜山　●大邱　●群山

●大阪綿花

	寄付	止め
前場 當限	……	……
中限	……	……
先限	……	……
後場 當限	……	……
中限	……	……
先限	……	……

●大阪綿絲

	前場 寄付	同引	後場 寄付	同引
三月限	……	……	……	……
四月限	……	……	……	……
五月限	……	……	……	……
六月限	……	……	……	……
七月限	……	……	……	……
八月限	……	……	……	……
九月限	……	……	……	……

●横濱生絲

	寄付	止め
前場 當限	……	……
先限	……	……
後場 當限	……	……
先限	……	……

▲現物殿場等 ……

●東京砂糖

	前日	本日
當限	……	……
先限	……	……

大阪砂糖前後場

	寄付	大引
當限 前場	……	……
後場	……	……
先限 前場	……	……
後場	……	……

京城手形交換高 (廿九日)

枚數	……
金額	……

市中米價 (廿九日)

玄米(四等)九斗	二五圓九〇
白米(中等)(百キロ)	二〇圓〇〇
仁川白米(一等)百キロ	二八圓七〇

正米

京城正米

地場の小手持筋は目先は當分立直らないと失望的投物を注いでゐるが、需米筋は何れも當用の外見送り、相場は漸保合であつた㊀三等廿六圓四十錢四等廿五圓九十錢、地場玄米極上二十二圓六十錢一等白米二十四圓鮮白米二十六圓三十錢、糯は改良和七錢七厘在來和七圓四厘大豆は金融投物ありて三四十錢安龍山十七圓九十錢建値十七圓七十錢長湍十七圓七十錢

京城穀物組合建値

▲外米　ミートン産地擢二二、九〇當地擢二一、五〇鮮玄米二二、〇〇▲粟　海城一一、九〇稻城一一、八〇高梁一一、九〇平梢一一、四〇遼陽一一、七〇■粟一三六〇▲小豆　龍山物二二、〇〇滿洲物二〇、〇〇▲大麥南鮮物上九、二〇北鮮物並七、五〇▲菉豆(△狀)一七、〇〇▲胡麻(鮮)二八、〇〇▲在子一五、二〇▲高梁九、二〇▲小麥(沙里院三四ト)二〇、〇〇▲一等摩白二〇、〇〇▲朝鮮糯白米極上四二、五〇

仁川正米

㊀田三等廿六圓五十錢四等廿五圓七十錢四等廿五圓四十錢鮮白米四圓三十錢製上物七錢七圓五十五毛在來糙五五厘五毛一等白米廿八圓七十錢大豆龍山十七圓九十錢長湍十七圓七十錢天安平澤十六圓四十錢水原十六圓七十錢黃州十六圓三十錢所で、何れも當物迎の姿である

仁川穀物出入 (廿九日)

	(賣)	(買)
籾	三、八三一	
船米(叺)	一、三六五	二三六五
玄米(叺)	八、一四九	二四九
白米(叺)	一、七一二	一二
入豆(叺)	一、七〇二	
シヤム米(袋)	四、六六八	
臨移出		
白米(叺)	二〇、一一七	
同二斗入(袋)	八、三三七	
玄米(叺)	一、八六五	
大豆(叺)	二八〇	

大阪市中在米

二十九日現在高は、百四十六萬三千四百三十五俵と前日の在米高に比較して五百二十九俵の增加である

東京深川在米

二十九日現在高は五十二萬三百七十七俵と前日の在米高に比較して一千七百五十一俵の減少である

海外砂糖市況

キューバ粗糖	二弗三二分二七	
ジャワ粗糖	一六ギルダ八分一	
三四月限		
倫敦粗糖同	一五志一〇片二分一	

大阪市中外棉唱へ

		前日比較
ストリクト・ミドリング 四五月積	五三〇〇	不變
ブローチ同	三五〇〇	不變
ベンゴール同	三四〇〇	不變

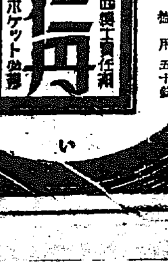

自己の苦しみより研究の後發見せる近頃の妙藥
印 守田の痔の藥
守田痔劑 守田痔膏 は各地有名藥店にあります

驚クベキ特効藥
酸素丸
腎臟病、心臟病、神經衰弱、一般衰弱、貧血、血の道、子宮病、産後の諸病、ヒステリー、月經不調、月經時の疼痛、尿道狹窄、慢性淋病、慢性消渇、常習頭痛、常習肩の凝、糖尿病、胃病、淫癈、喘息、便秘又ハ眩暈、バセード氏病
南滿洲本溪湖
酸素丸製造元 中西亮
振替大連三四五三番

金銀地金買入
京城明治町
徳力出張所

京城日報
朝刊
本紙朝夕共十二頁
京城府太平通一丁目 發行所 合資會社 京城日報社

「一家に一部」「一校に一部」改修言泉を!!

日本大辭典 言泉

本邦唯一國語大辭典言泉の締切期日は遂に來た。
連日申込殺到し既に豫定部數を突破するに至つた。
他の豫約物と異なり後よりの追加は不可能だ。
第一回の時の如く申込後れて悔を殘さゞらんことを!

第二回豫約募集

內容見本 急呈

即時即刻御申込あれ

申込は簡單です。分拂ならば金參圓を一時拂ならば金五拾貳圓を郵便若くは最寄書店へ御拂込になればよいのです(第三卷迄御所持の方にして第四卷以下御希望の方は申込金參圓御拂込下さい)第一卷配本四月後 隔月刊行

四六倍判背皮角革 五千八百餘頁 本書獨特 史的創案の 讀引索引卷附

全六卷

發行所 東京日本橋南茅場町
申込所 振替東京二三八番
大倉書店 (取次各書店)

主幹 飯河道雄先生(滿鐵支那語主任教授) 北京馬冠標先生校閱 內容見本貽呈 會員募集

支那語速成講座

第七卷出ツ

國語科目
▲學習法 ▲發音法 ▲官話會話 ▲官話會話 ▲家庭會話 ▲交際會話
▲商業會話 ▲日語速譯法 ▲初等日本語文法 ▲時文入門 ▲民國時文選 ▲民國書簡尺牘 ▲民國商業尺牘

新學期開始 (六ケ月完了)
會費一ケ月壹圓 送料四錢
會費三ケ月貳圓八拾錢 送料十二錢
會費六ケ月五圓五拾錢 送料二十四錢

分科合本
全六卷を各科目毎に分けた上で合本したもの
實費金六圓

(移轉)
申込及配本所
東方文化會 大連市若狹町 電話八九一七番
大阪屋號書店 (本店)東京(支店)大連・奉天・旅順

最新刊
千葉縣種畜場長 農學士 山根眞正先生閲
養鷄秘術 雛の育て方
愛鶏園主 寺岡實博氏著
定價金一圓廿錢 送料金拾錢(代引は廿錢增)
養鷄成功の基點は雛を健全に育つるにあり著者は數十年の經驗を以て著述したる眞に養鷄家の羅言とも云ふべし內容は簡明にして最も平易に說明し得る事が出來る。

五版出來
中村八目先生著
飼鳥の秘訣
上製 四六判 定價金壹圓廿錢 送料金八錢(代引は廿錢增)
カナリヤ、十姉妹、うぐひす、セキセイ、目白、ヒバリ、雀、駒鳥、うづら外數十種の小鳥の飼方法を親切平易に說き且小鳥の病氣手當法の作り方迄の方法等を詳述しあり

發行所 東京市下谷區 振替東京 博進堂書店 (各書店ニアリ品切ノ節ハ直接注文乞フ)

株式會社安川電機製作所(在庫豐富)
安川モートル
朝鮮總代理店
鈴木尚重商店
電話本三三四一番

考古學講座 明日〆切

〆切繰上 三月廿一日限りとす

見本進呈
●本紙を見て見本請求の方は遲着の場合も有効 即刻近所の書店或は當方に御申込下さい
●此機を逸すれば今後再び來らず今は躊躇の場合に非らず—火急—火急
●旅行中、勤務時間、或は多忙、局に遠隔等の爲め申込送金に不便の方は「ハガキ」で御申込みになれば便宜受付會費は集金便で取立致します

—會費規定—
●一ケ月拂 壹圓六十錢
●四ケ月拂 六圓二十錢
●二回拂 拾八圓廿錢
●全額拂 卅六圓廿錢

學界を風靡せる新興の學考古學全盛時代
來れ學究の徒!
見よ有識の人氣旺盛
愈大好評

東京神田今川小路
雄山閣
振替東京二四二二七番

大衆文藝の總本源
活きた社會の側面史

坪內逍遙博士鑑選
河竹繁俊氏編纂及校訂

近世實錄全書

實錄物は講談師の無二の種本であるは勿論、劇作家も小說家も皆其お蔭を蒙つてゐた。最近の映畫劇や所謂大衆文藝が殆ど悉く髷物卽ち維新前後の風俗物となつたが、其直接乃至間接の源泉は實錄物である。それ程實錄物は面白い讀物であるが、其原本は悉く寫本で次第に散佚して容易に手に入れることが出來なくなつた。當出版部は多年實錄物原本の蒐集に努力し德川風俗史の大家三田村玄龍氏に諮うて主要なる實錄物全部を網羅するを得たのである。特に懇篇深切なる解題を添へ、史的考證によつて其虛實を明らかにしてゐる。

全二十卷一萬餘頁

近世實錄全書略目
○第一卷(原始の實錄) 唐人殺 姬路隠語 拾遺遠見錄 風聞雉子聲 九六騷動 皿屋敷辨疑錄 伊勢湯下駄 日光邯鄲枕
○第二卷 天一坊實記 佐賀怪猫傳 おこよ源三郎 延命院實記 石井常右衛門
○第三卷 伊賀越敵討(荒木又右衛門) 佐倉義民傳 め組の喧嘩 大川友右衛門
○第四卷 大久保武藏鐙(大久保彦左衛門) 四谷怪談 八百屋お七
○第五卷 妲妃のお百 國定忠治
○第六卷 籠釣瓶(佐野次郎左衛門) 船越重右衛門 大丸屋騷動 田沼實記
○第七卷 宮本武藏 阿波の鳴門 鼠小僧實記
○第八卷 柳澤騷動 大鹽平八郎 祐天上人 越後傳吉
○第九卷 天明水滸傳(强賊神道德次郎)
○第十卷 伊達騷動 播随院長兵衛 根怨奇談(和泉屋お秀小森殺六) 白子屋お熊(お駒才三)
○第十一卷 黑田騷動 曲垣平九郎(寬永の三馬術) 箕輪奇談(醜婦の深情け)
○第十二卷 慶安太平記(由井正雪、丸橋忠彌) 天草騷動 雲霧仁左衛門 鏡態院(旗本のお家騷動)
○第十三卷 河內山實傳 水戸黄門記
○第十四卷 宇都宮騷動 鳥羽屋實記(音羽丹七) 鬼神のお松 相撲の敵討 稻葉小僧
○第十五卷 越後騷動(小栗美作) 村井長庵 鈴木主水
○第十六卷 加賀騷動(大槻傳藏) 佐野鹿三 紀文大盡 任俠皿屋敷
○第十七卷 錢屋五兵衛 檜山騷動(相馬大作) 蓮華往生 佐原の喜三郎 江島と生島
○第十八卷 坂本龍馬 櫻田血染の雪 津國屋藤兵衛 澤村田之助 江戸の相政
○第十九卷 淸水次郎長 四千兩事件 雲井龍雄 島田一郎 江崎五郎 小狐禮三
○第二十卷 高橋お傳 鳥追お松 稲妻お辰 明治天一坊 寃罪の仇討 栗原百介
(以上計八十一編、一萬二千頁)

四六判背クローズ金文字入 裝幀美本函入・印刷鮮明 用紙特製品 小村雪岱氏

即納 全廿冊拾八圓(郵税入用 見本參照)
每月一冊發行。發行期日厳正
申込金一切不要

內容見本進呈
どうか廣告掲載新聞名を御記入下さい

一册一円
豫約募集 四月卅日限

早稻田大學出版部發行
東京牛込 振替東京一一二三

新選名作集

本集は現代日本文學全集の姉妹出版であつて同全集に編入せざりし名作を、悉く網羅し、總頁各五百頁以上六百頁に及ぶ。文學全集と併讀せば僅か一圓で巨匠の大全集を讀むことが出來る譯だ。

最新刊
新選永井荷風集
歡樂、夢の女、深川の唄、あの人達、新歸朝者日記、花瓶、監獄署の裏、小品集(舟と車、ローン河のほとり、秋のちまた、蛇つかひ、晚餐、祭の夜がたり、霧の夜、おもかげ、再會、ひとり旅、黃昏、巴里のわかれ、[illegible])悪衣花笠森、ふらんす物語(春のおとづれ、花より雨に、夏の町、狐、[illegible]、下谷の家、樂器、日本の庭、[illegible])珊瑚集(佛蘭西近世抒情詩選)(ボオドレエル、ランボオ、ヴェルレエン、ゴオチエ、ピカール、ヴオーケエル、エロオル、レニエエ、サマン、ノワイユ、メリル、[illegible])江戸藝術論(浮世繪の鑑賞、鈴木春信の錦繪、浮世繪の山水畫と江戸名所、ゴンクウルの歌麿及北齋傳、浮世繪と江戸演劇、泰西人の見たる葛飾北齋、狂歌を論ず、歐米人の浮世繪研究、浮世繪の夢、江戸演劇の特徵)大窪だより
五百三十頁 定價壹圓 送料十八錢

最新刊
新選前田河廣一郎集
目次=三等船客。脫船以後。赤い馬車。騷音地獄。裏切る者。ストライキ中(戲曲)。麵麭。脅威。十三段の階段。佐吉の父親。手(戲曲)。慈善。海の女。盗人(戲曲)。瓦斯タンク。三人の女。(エレナの話。ドウリスの話。メイの話)。目撃者。ダンプロ(戲曲)。太陽の黑點。故鄕。餓鬼。海の輕業。スキャッブ。ムツソリーニ(戲曲)。
五百二十頁 定價壹圓 送料十八錢

40版
新選谷崎潤一郎集
目次=神童。襲。惡魔。續惡魔。あくび。The Affair of Two Watches。前科者。異端者の悲しみ。人面疽。二人の稚兒。玄奘三藏。ハッサン・カンの妖術。柳湯の事件。富美子の足。ちひさな王國。獨探。呪はれた戲曲。或る少年の怯れ。母を戀ふる記。兄弟。恐怖。
六百二頁 定價壹圓 送料十八錢

40版
新選菊池寬集
目次=小說=藤十郎の戀。船醫の立場。笑ひ。亂世。俊寬。仇討三態。恩を返す話。三浦右衛門の最後。頸縊り上人。西南奇聞。ある抗議書。神の如く弱し。死床の願ひ。島原心中。晚年。たちあな姫。羽衣。戲曲=敵討以上。茅の屋根。岩見重太郎。奇蹟。浦の苦屋。玄宗の心持。世評。貞操。戀愛病患者。兄の場合。舞臺に立つ妻。ある兄弟。時の氏神。順番。温泉場小景。長篇小說=火華。
五百八十七頁 定價壹圓 送料十八錢

新選藤森成吉集 (近刊)
四六判二段組 定價壹圓 送料十八錢

發行所 東京市芝區愛宕下町 電話芝(43) 振替東京八四〇二番
改造社

天下一品
到る處氣人の良い
此の銘酒和か松
ワカマツ
大邱 釀造元 若松商會酒造部 電話一〇二番 一七九番
京城府櫻井町 若松商會出張員 電話本局九七五番

時計 貴金屬 月賦販賣
京城府永樂町二丁目(本願寺前)
合資會社 日章堂時計店
電話本局三四六番 振替京城二九二二番

京城自動車講習所

再解散に反對論
貴院學者議員間に起る
兩黨とも下手に手出を差控へる

【東京電報】最近の衆議院の形勢に鑑しては研究會初めその他の各派においても別に積極的の策動をするものなくたゞ政民兩系統の議員間に一、二の政黨的動きがあるに止まり何れも下手に手出しすることを差控へてゐるが、昨今特別議會の切迫につれて政府の一部には政局の不安定を名として再解散を斷行すべしとの論が相當に起り研究會および貴族院方面の空氣を刺戟し、中にも學者議員並に何れの黨派にも關係を有せぬ議員間には頗る反對論なりとする意向が多い、即ち今回の總選擧の結果國民の意思は歷然と表明されてゐる、その國民の意思が政局を安定に導いても不安定に導いてもそれは國民の意思たることに變りはない、若し今度の選擧に何等かの錯誤があつて眞に國民の意志を表現と認められなければ再度解散の理由は立つだらう、然し今何等再度の解散を理由づけるだけの新事態が發生しないに拘らず再度解散しやうといふのは惡例にも甚しいといふのである。

代議士連が
再解散を進言
政友新代議士會で決議し
實行委員を擧ぐ

【東京電報】政友會院外團也、坂本一角、川島正次郎三代議士發起新代議士會は廿九日正午芝三縁亭に開會、三十余名出席午餐を共にしたる後、時局問題に關し種々意見交換の結果、來る特別議會の形勢は嗜觀を許さざるものがあるが、我黨は正々堂々飽まで立憲的態度を以て臨み、政局を安定せしめんがためには更に解散を斷行せしめ、而も國民に問ふが妥當であるとの意見に一致したので、右趣旨を決議となしこれを黨幹部および田中首相に進言すべしとし實行委員を擧げて午後三時半散會した

御大典記念に
學校神饌田
敬神思想の啓發の爲
文部省から慫慂

【東京】文部省では御大典記念事業のためそれぞれ通牒を發したがその主なる要項は博物館教育會館の設立、育英事業、學校基本財產並に學校神饌田の設置等である、なかんづく學校神饌田の設置については特にその普及につとむべく種々畫策中の模樣である、その內容につき當局の語る處によれば元來神饌田のとは我國では古くから行はれてゐたことで古代には神社のかたはらには大抵これが設けられてゐたのである、これは我國民の敬神思想を物語るもので現代の如き思想的動搖の甚だしい時代には殊にその意義を有する事と思ふ、今では全國殆ど廢れてしまつてゐるから今年の盛典には是非その復興を計らんとするのである、まづ設置の方法については一村に一段步位の田畑をこれに當て小學校の兒童や補習學校の生徒並に青年團員や處女會員に作らしめその作物も強ち農產物のみとは限らず水產物でも工藝原料品でもよ

行ふことが必要である、この方面は最も容易なことであるからかゝる記念事業としては最も有意義であると思ふといふので、當局はこの際出來るだけの設置を奬勵する方針であると

之も御大典記念に
圖書館增設
文部省の奬勵に
各地漸次動く

【東京】文部省が御大典記念に圖書館施設の奬勵をはじめたのに對し各地方でもこの機とばかりにいちじるしくその叫びが高まり、圖書館熱の勃興は漸く一般の注意によることゝなつて來た、これにつき最近米國から歸朝した上野帝國圖書館長松本喜一氏の談によれば圖書館の目的はいはゆる民衆の學校たるにある、民衆は圖書館によりて新知識を與へられる、これが即ち民衆教育の地方基點となるのである、國民教育は學校によつて行はれる、これを年齡によつて見れば少年期に當たる小學校教育をへて後は二つに分れ、一つは直に社會人となり他は更に上級の學校に進む、これをへて社會に出る事となる、これによつて考へて見ると圖書館事業は從來の如く學校教育に從屬すべきものではなく、寧ろ兩者相對立すべきものである。この考へが最も新しい見方と思はれる、元來世界圖書館の最も發達してゐる國は英國である、これはさきにヴヰクトリヤ女皇即位五十年記念にはじめて興されたもので、帝室、密接な關係を持つてゐる事に思ひ合はせてもこの要これを御大典記念事業として奬勵する事は非常な有意義なことであると思ふ、たゞ問題は或る定まつた場所に完全なものが少數設置されるよりも成るべく全國的に――更にいへば各町村に必ず一つあての施設を見る樣にしたいと思ふ、これが如何に行はれてゐるかといふ事は全くその地方の文化の程度を示すものといつても過言ではあるまい、町村の圖書館を完備し、これを中心として地方文化の向上を計ること、これが新しい社會教化の一つであると。

秩父宮 御引籠
腫物御加療中

【東京電報】秩父宮殿下には平素至極御壯健にあらせられるが約一週間前から左足の上大腿部の腫物の爲目下御假床にて御加療中であるが、外科の八代博士が拜診してゐるが極て御經過良好にて在しますが、何分御心配申上げる御容態ではないが外科の御病氣に在す爲御步行困難であり當分御靜養遊ばし四月三日の神武天皇祭にも宮城には御出ましあらせられざるべしと承る。

支那學生に
學資融通

【東京電報】支那公使汪榮寶氏は二十九日午前十一時半首相官邸に田中首相を訪問佐藤安之助氏と會見、目下支那留學生が本國よりの送金なく學資の缺乏をつげをるので之の際支那公使の保證によつて日本においての學資融通されたしと交涉し佐藤氏は陸軍當局と協議の上相當考慮すべき旨を答へた

南京政府の
回答なし
北京政府は大狼狽
結局北方だけで實施

【北京廿九日發】過渡税實施について發せられた税務督辦兼十路の照會に對し南京政府からは未だに返電なく日本委員會は過渡税草案を持てあまし大部狼狽の態である、然し元々金取りが目的の事故北方だけで二步五厘の過渡税實施の擧に出づるやも知れぬ形勢にあるのでその成行は各方面から注目されてゐる

我官憲を
不法にも監禁
暴戾なる吉林兵
交涉の結果漸く釋還す

【奉天電報】廿九日午後一時毛皮取引の件から吉林兵が朝鮮人一名および日本人巡查二名を連行したので蛟谷總領事は直に武裝せる警官二十名を現場に急派した、同分部では右二十名を內部に入れると共に狙擊的數せる十數名の衛兵を以て出入を禁じ五時に至るも內部より何等の消息なく警官の安否全く不明となつたので內田領事は更に警部および數名の巡查を從へ現場に急行し交涉の結果五時五十分全部引あげた

厦門排日猛烈

【東京電報】アモイの排日運動はその後益々惡化の兆あり一齊日本汽船の荷役を停止すると共に通日示威運動をなしビラを配付して宣傳に努め更に廣東、汕頭各地總工會あて一致して排日運動を起こすべく打電し殆ど絕望の見込立たざるに至つたが矢田部上海總領事は本省の訓令に基づき最近南京政府外交部長黃郛に抗議を申し込み一方アモイ坂本領事も同地交涉員に同樣要求を發した

漢口の形勢
緊張

【漢口廿八日發總合】南京政府北伐の進行に和して武漢よりも軍隊を北伐に派遣するため漢口の形勢は今や漸く緊張し來つた平漢鐵道は廿八日夜一齊旅客列車の運轉を中止し目下湖南にある武漢軍を漢口に輸送してゐる

佛國寺の春
三浦生

◇…佛國寺ホテルは既に入つた南面に展開せる山野をば眼下に見下すのだ、素敵な景色だ直前の禿げの山は南山だ、南山城趾があるから砂防工事を施して青くせねば亂致上面白くないと吉獺さんの話、さる、山である、汶川は東より西へと滔れ滔れる、川の右岸には新羅王が居城と定めた半月城がある氷を入れた石氷庫がある、南の方雁鴨池が光陰に輝いて遠く北ゆる、雁池にはローマンスがある◇…佛國寺の多寶塔を作つた時の石工が毎年帰國しなかつたのでその妻「阿斯女」がはるばる訪ねて來たが到は不聞といふので入山し得ない、そこで塔が出來上がるまで影池の邊にたゞずまひ、塔が水に寫つた時これが夫の姿と思つて嬉しさの餘りに水に飛びこんだのである

◇…すぐ近くには佛國寺がある、今から一千三百九十余年前新羅二十三世法興王の創設にかゝるもので藏遮せる多寶塔や釋迦塔のたゞずまひ、紫霞門白雲橋七寶橋蓮華橋の石欄の奇巧佛殿の雄偉端麗は同時代の代表的作品である◇…ホテルの裏には吐含山がある、吐含山を上つて東に三町ばかり下ると石窟庵がある、ホテルからそこまで二十六町の距離である、朝日の上る景色がいゝといふので同行五人は眠いのを我慢して四時半に起き五時にホテルを出發、提灯を手にして出かけたのである底につけばすでに數人の一團が同じく朝日を見よう同時に石窟庵を見ようとて來合せてゐる、

◇…ホテルの犬や寫眞師や坊さんも來てゐる、坊さんは手を合せて御經を誦してゐる寫眞師が坊さんの代りに石窟庵の說明をしてくれる朝日が地平線上に顔を出すと十名許りの顏が直にそちらに向けられた、朝日が地平線上に全部の顏を上げるまで時計を見てゐた人が丁度廿分十秒かゝつたといふのである、朝日の景色こんな景色は初めてゞある、東山の彼方より赤い丸い輝かしいものが出る時この世の景色とは思はれぬのだ

◇…庵は新羅第三十五世景德王の時興宰金大城が力作にかゝるもので石窟の內部中央には丈六の釋迦如來の坐像あり周圍の壁面には長さ九尺幅約四尺の十五の佛像を刻してゐる、上方には小佛像あり入口には金剛力士四、天王像を刻してゐる、これ等は誠に世界的なもので新羅藝術黃金時代の遺品である

◇…佛國寺ホテルの一泊は現代的な生活であるヴエランダに出て日光に浴しながら『歐洲の傳說』をひもといたりしながら石窟庵の事やら歐州の傳說の王冠玉飾やら(寫眞が出てから金庫に入れてある)新羅寺の館やらを思ひ出した

◇…自動車で慶州へつた芳墓子の石塔宮殿の趾たる雁鴨池、月城址瞻星臺、雞林、新羅の末路を語る哀れな鮑石亭趾、新羅の三十世文武王陵なりと稱せらるゝ掛陵が目のあたりにチラックのである

◇…としちやんが時々茶を入れて與るとしちやんは山に惜きシヤンである『寂しくないか』と聞へば『都よりよい』と答へる

◇…こゝには閑院宮殿下、李王殿下、スウエーデン皇太子殿下等上つ方も御泊り見えられましたとのお話がある、一行の者五人でとしちやんのお給仕で一晩話合ひ語り合もした、

歷史を持てる佛國寺、風光を一堂に集めたる佛國寺に草木も萌ゆる勢ひが見ゆる、佛國寺には正に春の訪れがある(終)……寫眞は佛國寺の塔

振袖姿で
ジュネーヴの夜へ

今夏ジュネーブに開催される國際勞働會議に資本家代表として東京商工會議所會頭藤田謙一氏が出席することゝなつてゐるその通譯役として令嬢貞佐子さん(廿)を同伴するといふが貞佐子さんは今年第六高女出身の才媛非常に英語の達人で無論公式の場所には出ないが夜會などには振袖姿で通譯役を勤めると今から準備中である(寫眞はけふ自宅に於ける父藤田氏と令嬢貞佐子さん)

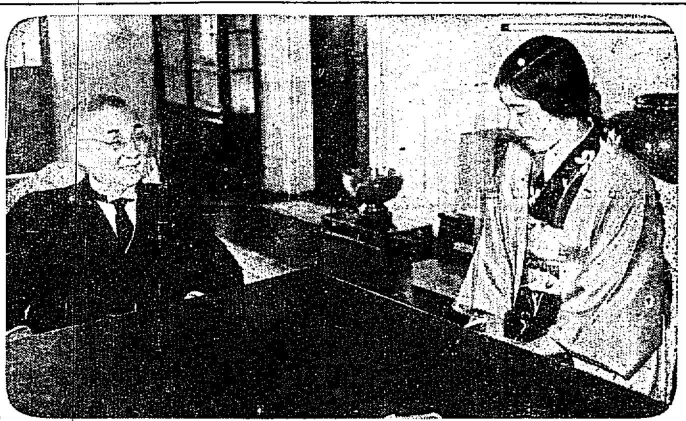

馬賊團に
拉去さる
村山氏外二名

【茂山特電】三月廿七日午後一時茂山郡內カレイキョク對岸龍洞を去る七里の奧地モウカ濟入口附近で十三名の馬賊團に吉林省木材會社員村山源一外二名は拉去され行衛不明となり同社員より國境警察官憲は極力追跡逮捕に努め中であるが、村山は三長警察官たりし事あり余り大膽すぎ深入りせるためらしく賊は三長對岸セウバ河口方面へ逃走せるものゝ樣である

林總領事が
豫定を繰上赴任
眞先に土地使用權につき
支那側と交涉する

【東京電報】林奉天總領事は緊急解決を要する各種問題山積し居るため豫定をはやめ四月十日前後赴任に決定したしかして外務省は林總領事赴任と共に滿蒙懸案の包括的解決を決意し目下鋭意準備を進めて居るが支那側との第一次交涉は朝鮮人土地使用權に關し商租權問題の局部的解決を計るべくまづ農耕地の特許舍議定を期せんとするもので當面の解決を見たる上引き續き鐵道問題その他重要交涉に移るべしといはれ林總領事の奉天赴任後滿洲における日支關係は更に新活氣を呈するに至るべしと見られてゐる

中等教科書を
本府で檢閱
提出された五百六十餘册
不認可廿八册に達す

總督府學務局では朝鮮內の中等學校に使用する教科書は文部省で檢定したものでも朝鮮では一應內容を調査し總督府の認可なきものは使用を禁止してゐる內地人を教育する中等學校女學校の教科書は各道の學務課で調查し總督府に認可の申請をする形式になつてゐるが朝鮮人を教育する中等學校の教科書は直接總督府編輯課で內容を檢查し四月一日の新學期から使用すべく朝鮮人中等學校から認可申請のため總督府に提出された教科書は五百六十四册で內朝鮮で使用に適せずとて不認可になつたものは漢文教科書および修身書等で廿八册に達する、なほ文部省で檢定したものを更に朝鮮で認可主義をとつたのは文部省の檢定教科書中には往々朝鮮人に侮辱的な言辭があつたり朝鮮の風俗習慣と全然背馳したりする事がある爲であると

總督府異動
廿九日正式發令

任總督府殖產局長 敘高等官一等 黃海道知事 今村武志

任黃海道知事 敘高等官一等 咸鏡北道知事 朴相駿

任咸鏡北道知事 敘高等官二等 土地改良部長 安達房治郎

任總督府土地改良部長 敘高等官二等 總督府事務官兼秘書官鐵道局理事 松村松盛

任總督府道事務官 敘高等官二等 全羅南道參與官 朴容九

任總督府全羅南道參與官 敘高等官二等

依願免本官(各通)
總督府殖產局長 池田秀雄
同 事務官 今村邦典
同 全羅南道參與官 釜瀨富太
朴喆熙

任總督府事務官 敘高等官二等(各通)
總督府道事務官 磯野千太郎
本府遞信事務官 澤永彥四郎

江戸ッ子の
今村さん
大正十五年來の高等官三等

忠北の警察部長から總督府事務官の高等官二等になつた今村邦典氏は純江戸ッ子の東京生れで今年四十五歲である東大法科を出たのが明治四十五年で大正二年十一月文官高等試驗にパスし翌三年朝鮮總督府試補を拜命したのが官吏の踏み出しで全く朝鮮官吏である、全南の道事務官や京畿道の第一部長などを經て八年九月咸北の第二部長となり、それから黃海道財務部長に轉じ、次に稅關に轉じ鎮南浦稅關長になり、また逆戾して咸北の財務部長となり十四年六月に現職の忠北警察部長となつた大正十三年以來高等官三等で一級俸に進んだのが十五年、飛躍しなければ行詰りであつた、今回高等官二等になつたのは退官の前提だといはれてゐる

三等一級では
最古參組
退官の前提か

總督府事務官に轉じ高等官二等になつた咸北內務部長の釜瀨富太氏は福岡縣の人で明治十七年生れの四十五歲である明治四十四年に東大法科を出て大正元年高文をパスし佐賀縣屬が官吏の振出し、佐賀縣警視、佐賀縣理事官、佐賀縣神埼郡長等を歷任して宮城縣理事官となり朝鮮には大正九年來任し翌十年鎮南浦稅關長となり更に仁川稅關に轉じ咸北へは十五年三月轉任した人で三等一級組の古參組であつたが咸北の田舍から一向浮び上がらず今日に到つてゐたしかして今回の昇進は退官の前提ではないかと言はれてゐる

辭令

本府鐵道局技師 高田豊三郎
同 道理事官 梅田秀雄
同 鐵道局技師 佐藤義正
依願免本官

朝鮮產業技師に任ず 高等官七等を以て待遇せらる 咸鏡北道產業技師に補す 重田瑞穗

依願免本官 副學官 柳本翠吉

高等學校入學
試驗成績發表

【東京電報】高等學校入學試驗成績は三十日發表の豫定の處を繰上げ先に發表されることゝなつたが目下判明せる分は水戸高校四月五日、靜岡高校七日、一高八日、九日、浦和高校一日

全國選拔中等
野球戰日割

【大阪電報】大每主催全國選拔中等學校野球大會日は左の如く決定した

第一日(三十日)
島根商業 對 靜岡中學
松本商業 對 高松中學
愛知商業 對 鹿兒島商業

第二日(三十一日)
下關商業 對 關西學院中學部
廣陵中學 對 甲陽中學
高松商業 對 市岡中學

第三日(一日)
和歌山中學 對 柳井中學
松山商業 對 平安中學
一勝者戰

茶話

數日前陛下のやうなハガキが茶話子へ舞込んだ、南山町の大垣金陵といふ方で本社の飯島支配人の「簡易若返り法」の讀者である▼中に曰く齡六十八、心齡四十歲と稱し『山莊半歲惡天眞。不許閑居壓世眼。舌鋒風雪暗新。』と心齡壯。一時がある▼詩のよしあしは其道の大家にお願ひするとして體の齡と心の齡とを區別したところに面白味がある▼物的な又は物的行き詰りから近頃頗に精神的方面のことが叫ばれてゐる中に飯島支配人がかつてパリ大學に遊學中ルヽ、グラン博士その他について研究した結果說明した『簡易若返り法』は纏めて一冊の本となつてゐるが讀者は各方面にあるらしい▼これなども矢張り精神的方面の事業で人間の體の力によつて或る點まで物質的生理的方面を征服していはゆる心に生きる方法を教へたものである▼體の齡と心の齡とを區別することが心理學上からは相當認められる根據があるものゝ如く實際においても池上學院の如く七十以上にして五十歲位の人及ばぬ精力を持つてゐられる人もあるから若返りたい人はよろしく實行してはどうです▼妓生キーサンや醫者などの齡を隱してゐるのも矢張り若返式とでもいふのかな▼但これは延人には心配々々

人

◇森田一雄氏(朝電專務)京城本店事務所を鐘路に移轉するにつき挨拶のため廿九日本社來訪
◇鈴木元晴氏(總督府醫院醫官醫學博士)廿八日午後十時發東上
◇土橋博士(城大醫學部教授)卅日午後十時發列車で醫局員三名引率大日本小兒科醫學會出席のため仙臺へ
◇野田新吾氏 殖銀より歐米出張を命ぜられ四月一日午前十時十分發に付挨拶の爲め廿九日午後本社來訪

某事件に關し
審理狀況聽取

【東京電報】田中首相は二十九日午後四時半原法相司法次官を官邸に招致し某重大事件に關する審理の進行狀況を聽取した

大藏當局の
爲替對策協議

【東京電報】大藏省では二十九日午後二時半より永田町藏相官邸に三土、大口、黑田、富田理財局長、井上日銀總裁等參集し爲替對策につき協議を行ひ午後四時散會した

東電の外債
買上か

【東京電報】政府は在外正貨の補充策として近く成立を見るべき東電の外債を買上げることに內定したが現在對外爲替は四十八ドル前後を往來し今日直に買上げを行ふ時は當の爲替差損を生じ國庫の損失に歸する事情があるので今後の爲替相場の維持を見た上で最後の決定をなすことになつてゐる

經濟

爲替事情
研究懇談

【東京電報】大藏省富田理財局長井上日銀總裁、兒玉正金頭取は二十八日午後四時日本銀行に會合し最近爲替事情につき約一時間にわたつて研究懇談を行つた

經濟調查會で
金解禁問題を

【東京電報】二十八日手形交換所に開かれた經濟調查會は金解禁問題につき懇談したが今後數字的調查を持ち寄り解禁促進を期するに意見の一致を見た

穀物運賃問題
未だ交涉はない

穀物運賃改訂期は余す所三日の後に迫つたがまだ兩者正式の交涉なく据置か、引上げか目下成行を注目してゐるがその都度運賃を認可する關係に變更すると傳へられてゐるた運賃問題の態度は從來の通り何等變更せぬことになつた模樣である。即ち運賃當局は運賃の改訂については船舶業者、荷主間の協定を希望し若協調不能の場合は運賃局と、殖產局で斡旋する意向で期日も迫つたので速かに協定をすることを希望してゐると

金三鐵道に就いて
福原男釜山で語る

【釜山特電】二十九日朝の關釜連絡船で歸鮮後丸男の上陸を見たが同氏は毛利元良男と同行直に北行した氏は左の如く語る

今回は直に京城に向ひ本府と打合せを行ひ四日京城出發馬山晋州、統營、三千浦の視察を行ふ豫定である、これまで一度も實地調查を遣つたことがないので私設線路延長計畫に含まれてゐる晋州、郡山、木浦間の實地調查並に目下出願中の三千浦、金川間を結ぶ金三鐵道が近く許可になり相だからこれも實地調查をする豫定である、而してこれ等の線を實施した曉には此の線路に依る物資が豐富であるから此吞吐港として統營か三千浦に港灣施設を行はねばならぬが、之れには約一千萬圓の費用を投ずる必要があらう、場所は前記二ヶ所の中何れかを撰ぶが適當ではないかと目下信じて居る、兎に角視察が濟めば、直に臨時國會後に歸東し實測の準備にかゝる豫定である。

三年度豫算と
削除の新事業

今回閣議で決定した、昭和三年度豫算に於て不成立豫算に提出された、新規事業中全然削除された主なるものは左のごとし

新設實業補習校補助	三五、一〇〇圓
畑作獎勵補助	五〇、〇五〇
甜菜栽培補助	三三、五〇〇
畜產に關する調查費	二三、二八〇
砂防事業促進費	一、五〇〇、〇〇〇
同信入金利子	六三、二五〇
森林經營	七〇〇、〇〇〇
道路修繕改善費	三〇〇、〇〇〇
朝鮮鑛業航路補助	四〇、〇〇〇
航空に關する經費	一三〇、五一二
鑛島測量	九三・四三二
遞信官署及電信電話營繕費	三五七、四五〇
海岸無線電話營繕費	五一、〇〇〇
航路標識營繕	六一、四三〇
警備電話	八八、四八八
國境郵便官舍新營	一五、〇〇〇
下級官吏の恩給及共濟組合	六四二、八八四

ゴム引返す
十錢方回復

世界的經濟に支配されて二圓臺の高値から最低五十一錢臺まで慘落したゴムは昨今漸次回復し二十九日京城現物相場エフエーキユーは六十一錢五厘と十錢方引戾した原因は英國殖民省の生產制限令は四月七、八日頃に發表されるであらうとの入報があり餘りの低落に反動ゆとなつたものであらうといはれてゐる

硫安捉り

硫安は相變らず人氣強硬、日發五圓十七錢轉買五圓十錢英國五圓五錢と強保合の值であるが昨今は需要期に入つて各所に買向け行はれて居るため先行氣配も頗る強硬である

粟小弱

滿洲粟は産地依良品出廻り潤に相場は手堅く保合地場も依然安値に買氣は潜在商標に小弱く保合つて海城十一圓九十錢見合相場十一圓八十錢營口十一圓七十錢昌圖、錦州十一圓六十錢唱えである

陶磁器強調

陶磁器は昨年末會議ひをして品物の折柄今秋御大典の準備として官需民需よりの入荷並に京都方面からの新規注文に需要者側は多忙を極め市中一般に鞘し値段も昨今益々強腰を示し上値を續けて居る

◎市況◎

京南鐵總會
二十二日東京で開催の京南鐵道定時總會で八朱配當案を附議可決し取締役會長に國澤新兵衛氏就任したが監查役改選の結果吉田道夫、伊藤利三郎の兩氏就任した

◎株式◎

東京株式短期止

大株短期引跡
寄付 大引 高值 安值
東新 …… [illegible]
大新 九十三圓六(不變)
鐘新 百卅九圓九(不變)
久原 五十九圓四(不變)
東新 百七十三圓五(不變)

◎期米◎

大阪期米市況(後場)
田金荒町、岡米賣り村岡稲畑中塚買ひ十四峡と賣りに始まり兼岡筋の賣りに十二錢より十一錢と押すも新甫持ちに氣乘らず四本同錢の十一錢と大引す

各地期米後止
▲先限下關三〇三四 ▲桑名夕場十一番 九、七〇十二番七一 ▲名古屋三〇六六 ▲金澤二九三九熊本二九三〇大阪最終氣配十二錢(一錢高)

鮮內延べ(廿九日後場)

釜山米穀市場
	寄付	引値	高値	安値
三末	[illegible]	[illegible]	[illegible]	[illegible]
四中	[illegible]	[illegible]	[illegible]	[illegible]
四末	[illegible]	[illegible]	[illegible]	[illegible]
五中	[illegible]	[illegible]	[illegible]	[illegible]
出來高	[illegible]			

大邱米穀市場
	寄付	引値	高値	安値
三末	[illegible]	[illegible]	[illegible]	[illegible]
四中	[illegible]	[illegible]	[illegible]	[illegible]
四末	[illegible]	[illegible]	[illegible]	[illegible]
五中	[illegible]	[illegible]	[illegible]	[illegible]
出來高	[illegible]			

群山米穀市場
	寄付	引値	高値	安値
三末	[illegible]	[illegible]	[illegible]	[illegible]
四中	[illegible]	[illegible]	[illegible]	[illegible]
四末	[illegible]	[illegible]	[illegible]	[illegible]
五中	[illegible]	[illegible]	[illegible]	[illegible]
出來高	[illegible]			

治山の要義

一

朝鮮林務主任會議は二十七日より開催された。農業の基礎が治水にあり治水の基本が治山にあることはいふまでもない。されば住民の八割以上が農を以て生業となし生産の大部分が農産物を以て占むる朝鮮においては林政の施設如何は直に土地の生産に關係し、住民の休戚に影響すべきことは自明の理である。然るに從來朝鮮においては歴代施政において林政に意を用ふること宜しきを得ず、住民また愛林の思想と習慣を缺きゐたりし爲に何れの山林もたゞ徒に天の濫伐と野火の難に委し去りたる結果、鬱蒼たる林地は禿山と變じ、潺々たる水源は沙漠となり果てゝ、所在の田地は灌漑の便をうるに由なく、しかも荒蕪たる荒野に化し終えたのである。しかして爾來かれて以來當局者の周到なる用意と住民の目覺めたる努力により砂防工事、稚樹保育、苗木植付、火入の防止等各般の施設を加へて、や、昔日の面目を改むることになつたのであるけれども、全鮮の山野に林野としての面目を備へしめ、林野としての價値を發揮せしむるには一しほ多大の努力と施設を要するのである。

二

朝鮮の林野面積は全地域の七割以上を占めてゐる。さればこれが利用の方法如何によりては林産物として多大の收穫を擧し得べく、場合によりては朝鮮は林産國として主要なる地位を占むることもうべきはずのものである。然るに今日においてはかへつて鮮内において使用する用材すら、遠く米國あたりから仰ぐ狀態である。誠に寒心すべきことにあらずや。尤も朝鮮はその地質や氣候の關係から有用な樹種を密生するに適せず、たまたまアララギ、欅木など貴重材を產出することあるも、これ等の成林を得んとするには多大の歳月を要するわけにて、それが果して收支上より好結果をうべきや否やは疑問であるが、いたるところの山野に見ゆるナラ、クヌギ、カシワの如き濶葉樹はその生長甚だ良く、伐期短くして利用方法も簡單なるを以て今日の朝鮮の林政に對する當局としては最適のものである。古來朝鮮の林政は松林の愛育保護を以て主眼とせる觀あり、今日においても一般住民が山林といへば松山と思ひ、林木といへば松の事と誤ずるが如くにして針葉樹のみを重要視し闊葉樹を等閑に附するの弊習は斷然打破せねばならないことである。

三

それから今度の會議にも提出せられて居る緑肥採取のことであるが、緑肥はもちろん農家には必要のものであり、かつ今日内各地において緑肥の使用が甚だ盛んになつたことは大いに喜ぶべき現象であるけれども、たゞその林野を濫伐する結果、緑肥の採取は濫伐を惹起する弊害は斷然打破されなければならぬ。けだし林地をして緑肥採取地たらしむるよりは、これを耕林として愛育することが一層經濟上多大の利益あるのみならず、緑肥の材料は多少の努力をなせば林地によらなくても適當に得らるゝのである。かく主要な國家富源たる林野は住民の生活の基調が農業にあり、農業の基本が治水にあり治水の根本が治山にあり、しかして治山の完成は森林の愛林によつて期しうべきことに留意し、生活の基調を鞏固にするやう住民努力せんことを切望してやまないのである。たまたま林野保護の事情に照しわれ等平生の所懐を披瀝する次第である。」

人氣の中心 大禮博の朝鮮館

半島の資源は内地人を驚かし 押すな押すなの盛況

【東京支局特信】花にさきがけて京都の春をいろどる大禮記念博は去る廿四日よりはなぐ＼しく開催されたが、植民地特設館中飛びぬけた奇拔な規模と趣向と異彩を放つてゐる朝鮮館は開場早々から數萬の觀衆を呑んで賑ばらしい。第一日にはかしこくも總裁賀陽宮殿下を朝鮮館ベテンダにお迎へ申しあげるといふかつてない光榮に浴し開館劈頭から係員等は恐懼をくところをしらぬといふありさま。同館は他の植民地等の特設館に比して設備が豫想以上早く整備し開館第一日にはすでに何一つ手ぬかりのない態となつた。記者は第二日目の大觀衆に交つて親しく朝鮮館を見る。オーバーブリッヂを下り鐵扉を潜ると足はいつの間にか朱塗りあざやかな館内に吸ひこまれる。館内は絢爛目も綾な裝飾を施され、壁上には種々の統計表の額や産物の説明圖等が圖案化されてあげられてある。陳列は右から鑛石、石炭、ダイアスポア等と半島の豊かなる天然資源を誇つてゐる。鮮やかなシルクや織物、さては爾くばかり優秀な鞣類、皮革といづれも

人氣を博した 内地人の眼を

驚ふものばかり、高麗燒きの高雅さ、朝鮮美術の粹を代表する陶器類の陳列、珍らしい國の國や色とりどりの織物、木材の豐富さを物語る新義州の出品、つみあげられた米俵は仁川白米だ。朝鮮米がいかに美味であるかを圖表に玄米に、白米に如實に示してゐる。朝鮮人參の採取から精選までを語る種々な標本、さては紙類、内地では見ぬ事の出來ぬ莞草および莞草製品、精選された麻や見るからに涼しさうな麻布類、異國的なテーブルクロス、さすがに麗の本場だとうなづかざれる。この館内陳列は色彩と形と線とを巧に取り入れてあるので單に陳列といふより美術的配置に思はず歩を逗きつけられる。この館を出ると貴賓館がつた朝鮮館がある。右側は即賣所で京城からはるばるやつて來たといふ白衣の

朝鮮少女達が

愛想よく物産物を賣つてゐる。菓子の類、紙類、藥草製品、園芸、園羽、庭の敷、漆器物、人參等、中にも莞草製品や漆器物は淑婦連は群衆が生えて飛ぶやうに賣れる。「開場第一日には約五百圓の賣上げがありました」と係員の人は大ニコ／＼、こゝを過つて食堂に入ると數十脚のテーブルは一杯の客で、何しろ朝鮮米で炊いた御飯に朝鮮料理を食はせるといふので押すな／＼の盛況、朝鮮館はさながら龍宮城に來てゐるかのやうなので觀衆はこゝを去りかねる。階上貴賓室のトビラは堅くとざされて入口には特殊御陳列所とあり御通り下さいと書いてある。食堂を出ると朱塗り美しい廊下が月樓と網に不忍瘋天に起つてゐる。陽が落ちて上野山にはならさきの闇がひろがつた

臺灣館の前に

据えられたサーチライトが燦爛の如くひらめき、幻の宮殿のやうな朝鮮館をさつと照しだす、朝鮮館はさながら夢殿のやうだ。午後六時を過ぎても人の群は引きもきらずに朝鮮館に流れこんでくる。

大評定 一昨年ブラジル政府からわが政府に對しアマゾン河流域に林約百萬町歩を無償提供する件として無償で提供するといふ申出があつたのでその後同地について實地踏査研究中の處いよ／＼有望と認められたのでこれを民間の有力者にまかせ一大殖民會社を創立し大々的に移民を送つたがよからうと二十六日午後三時より外相官邸に東西實業家を招いて協議懇談した（寫眞は中央田中外相と澁澤子爵）

張宗昌氏 軍紀を取締る

外出證「虎頭令牌」を制定し

【東京】濟南には現在約五萬の汚ない支那兵が駐屯してゐる、駐屯といふ文字を使用すると如何にも秩序があり規律が嚴肅であるやうに思はれるが、彼等は臨時外出して反古同樣な軍用票や山東省銀行紙幣を以て強制的に物品の購入や酒色にひたるのであるから一般商人は頗る迷惑してゐる。斯くして内外の非難の的となり出したので張宗昌も考ふる處あり憲兵司令部に命令して嚴重取締る事となつたその取締り方法は「虎頭令牌」なる鑑札を製作せしめ左の如き七ケ條による規定を定められたので近頃市中に兵士の姿が少くなつたので商民は大喜びである。

虎頭令牌規則

一、此令牌は專ら各軍隊將士の平常公用或は請暇外出の際に用ゆる證となす。
二、此令牌は軍部及び支隊部には各二枚を發給して副牌を加ふ。
三、此令牌は軍部支隊部營部は副官により連部は司務長に依り慎重に保管す。
四、兵士の臨時公用によつて外出する時或は臨時請暇外出の時には必ず此れを用ひ若し所持せざる者は即ち無斷外出せし者と認め處罰し以て軍紀を肅正すべし
五、士兵の令牌請取するには先づ其の公用なるか否かを調査の上規定に從つて許可せる場合には請假の時間を限り給すべく同時に時間を限り私かに他に使用することを得ず
六、此令牌は工程部に於て監製し各軍隊は規定數目に依り監部より受領し隨時應用に備ふべし
七、此令牌はたゞ在省の軍隊のみに發給し出省の時は直ちに返納すべし

產業界の苦悶（下）

海外經濟事情解說

無駄を省く

生產と消費との間にハッキリと境界線をひく事は出來ないが生產から最終消費までの全過程に少からぬ無駄のある事は何人も認めるであらう。この無駄があるがゆゑに消費の能率があがらぬのである。消費の不振の原因は國民の所得が少く、購買力が足らぬせいもあらうが同時に購買力の用ひ方に無駄が多いためともいへやう。かゝる無駄をはぶくことと盲目的なる生產とは聯がちがふ、生產過程において生ずる無駄についてはすでに「產業の合理化」中に述べてある今回は主として販賣過程に消費の過程に入つてからの無駄に就て研究して見たい。生產の場合に於ては最小の努力で最大の効果を擧げやうとする。しかして消費の場合には最小の代償で最大の使用價値を收得せねばならない。これを妨げる邪魔物が即ち無駄であつて、それを取り除く事が購買能率を高め、消費の促進をはかる一つの方法であらう

集中と統制

產業の合理化といふ事は要するに生產力の集中と統制をはかる事である。この理論を販賣過程に應用の場合にも適用すればそれでよいのである。町内の個々な消費者を相手とする横町の雜貨店と大資本相手の大通りの百貨店とは力の集中において非常な差がある。貨物のみでない。病を治すのでも同じ事である。ファミリー、ドクターの時代は過ぎ今日は大規模病院の時代である。新時代の消費者は大百貨店、全國的連鎖店、消費組合等の機能を研究し、それ等が新時代の小賣店とどう違ふかを知らねばならない。生產者側においてはすでにそれをよく研究してゐる、又消費能率を高めやうといふ消費者は統制に關する智識がなくてはならない、新時代の人生は統制でラッシュ、アワーである。交通整理の統制に服さぬ人は電車に乘り遲れてしまふ。消費者が各自の好みを主張し、大量生產の標準化品を買はねばならぬだけにその人の生活が不經濟になるのみならず、さういふ人の多い社會において近代式の產業は振興しない事になる、スタンダーヂゼーションの精神を消費公衆に吹き込む事が大切である。

購買力創造

現在の購買力を有効に活用するといふだけでは完全に產業界の不況がいやされない。どうしても新しい購買力を加へて行かねばならない。それには數個の要素を起こして人に勢を與へなくてはならぬ。所がすでに生產能力が過剩して消費能力がこれに伴はない場合に、起業熱を挑發するといふのは、おろかな業への勞であるが、問題はその新事業の種類で、例へば新式の道路を作るといふ樣な事であれば、生產品の需要を增加せしめる必要はなく、かへつて物資の配給を圓滑ならしめる効果があらう。ベタ・ローゾ、ユーダメントの如きは一方において働き手に職を與へて購買力を起せしめ、更に他方においてその購買力の能率を高めるもので、一擧兩得、一石二鳥を打つものといへやう。今後かゝる方面に資金を振向ける必要はないか。更に自動車の月賦販賣制度の如きは消費金融の一つで、それが如何に購買力を補育せしか、これについてはコロンビア大學のゼーリグマン教授の研究があるから、追つて紹介する事とする。（完）

移管を機會に 體育系統を組織立つる

知育德育の兩部門に倣ち 大いに刷新を期する文部省

【東京】文部省ではさきに體育行政上の決定以來體育衞生問題の新系統および組織の調査に留意し、これがためにはまづ廣くその意見を徴する事を急務として過般第一回の試みとして關係方面識者の會合を開催し近く更に第二回の會合を大臣官邸に催する事となつてゐるが、今度は前回よりも更に新らしく運動家（實際的）、教育家、國學方面の關係者等全部で四五十人の權威者を招待するはずである、會合の主要問題は「體育の發達に伴ふ振興方法如何」といふ事である。思ふに體育衞生の問題は今日においてはもはや從來の如き組織では統一が出來ない、學校を中心とすれば學校體育、社會民衆を標準におけば社會體育である。衞生にありても同樣學校、社會といふ風に區分する事が出來よう。又同一運動においても競技の如きは特別の系列に與へることも必要であらう。更に又男子と女子とそれによつて區別を立てることも必要であらう、これ等の諸問題は從來體育系統と取扱はれてゐて何等の組織系統が確立してゐなかつたのであるが、體育行政が文部省に移管されたことは從來の諸問題に對して解決の第一歩を踏み出したものでこの機會を逸せず新體育系統の樹立、組織の確立に邁進して體育の問題を知育、德育と並びに體育の三部に分つとすれば、從來ともすれば閑却された勝ちであつた體育が茲に確實にその特徴を主張するに至つた譯で、體育衞生の將來は大いに期待すべきものがあると關係者は語つてゐる

貧弱なる我耕地面積

農業經營の改善と技術の改善を待つ事痛切

【東京】我國の面積は二萬四千七百方里、臺灣、樺太、朝鮮を加へても四萬四千七百方里に過ぎないその中耕地となつてゐるものゝ面積の割合は内地で一割六分、植民地で一割七分であつて、諸外國の耕地面積割合よりもいちじるしく少い、然らば利用さるべき未墾地が非常に多いかといふに北海道およびその植民地に若干あるけれども内地の大部分は猫額大の地も遺だしい急勾配の傾斜地も利用しつゝあるべきは殆ど開墾し盡くして今後耕地面積割合が歐州諸國と同程度にまで達する事は到底望み難い處であらう、この點において山岳國たる我國は農業上甚だ不利なる狀態にあるものといはねばならぬ、かくの如き自然的條件の利は結局國民の努力によつてこれを補ふの外みちはない、即ち開墾が相當行きわたつたとはいふものゝ今後遺されてゐる未墾地はこれが開拓に努め農業技術の改良と農業經營方法の改善等により單位面積當りの收穫量を多くする工夫と努力とが最も肝要であるといはねばならぬ、各國の耕地を示せば左の如し

▲國の耕地面積に對する耕地面積割合
▲丁抹九九パーセント▲獨逸四四パーセント▲伊太利四三パーセント▲佛國四二パーセント▲英國二五パーセント▲和蘭二八パーセント▲米國一八パーセント▲日本一六パーセント

▲耕地面積（單位方里）

米國	八八、三三一
獨逸	一三、二八〇
日本	三、九八
丁抹	一、七〇五
佛國	一四、八五〇
伊太利	八、五七五
英國	三、九〇〇
和蘭	六〇〇

（昭和二年一月調べ）

選擧で全國に禁酒令

【ワルソー發聯合四日】ポーランドの總選擧は三月四日にはじまり五日に終了した。大體において現内閣のビルスキー元帥を支持する各派聯合が多數を占めた模樣である。ポーランド政府はこの選擧を嚴肅に且迅速に施行するため三月二日から十二日までの十日間全國的に禁酒令を布いた。殊に選擧の前二日間はバーとか料理屋とか一切の飲食店に閉鎖を命じた。この法律には必要と認める場合は市や縣長官はその存續期間を延長しうる權限を附與する旨の規定がある

京城見物

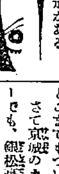

（七）カッフエの香　和島紅雨

東京における新聞記者生活十有余年、臨時に外交に、疲れた體を休めるのは一軒のカッフエであつた。事件から事件へ、問題から問題へと絶えざる第六感の活動によつてヘト／＼になつてゐる若き新聞記者に安息と慰めを與へるものは、鬼の如く黒くそして火のやうに熱い芳醇な一杯のカッフエと、刷り上がつたばかりの一枚の夕刊の活字のにほひであつた、それ程私はカッフエを好きであつた、それが習ひ性となつたのか、今でもカッフエといふと殆ど眼がない程愛してゐる。

文化的都市の京城だ、カフエーがあるだらう、芳醇な香も誇らふ乙女の、肌のやうなかほり高いカッフエを飲ましてくれる店があるだらう、と何をおいても京城のカッフエを飲まねばならぬと社のY氏を誘つてカフエー廻りをはじめた。斷つておくが、Y氏は酒でもカフエー通でもある。そしてY氏は東京にも大阪にもつたことがある。このカフエー通に誘はれ、イヤかへつて私の方が誘つたかも知れぬ、兎も角午後から出かけて夜の十時頃まで七八軒のカフエーを飲みあるいたものだ、カッフエよりもお酒のすきな同君は、定めしカッフエ中毒をおこしたかも知れなかつたが、私はいゝ氣なものでどこまでもついてあるいたものださて京城のカフエーは、本町バーでも、銀松亭でも、パインでも丸ビルでもその他等々のカフエーをのぞいたが、遺憾ながらカッフエらしいものを飲ましてくれなかつた、そして又カフエーらしいふことが出來なかつた、カフエー氣分も情調も、どの店からも味はなくてはならぬ色彩も音樂も、そしてフレッシュな感じもあつたものでない、すべてが西洋造の店に眺めた、女給にしたところが、ストーブを前に講談本を讀んでゐる位が關の山、どうもイケない、歐口になつちやつた、だが美人がないでもない、銀松の何とかいふ島田の女、背がスラリとして耳隱しにでも結つたら似合ふだらうに、惜しいかな純白のエプロンに日本髷ちやちこわした、丸ビルの子可愛いや神戸の生れ、と押掛若人達が多いさうだがこの店は如何にも陰鬱で汚ない、陰鬱といつてもそこにエキゾチックな雰囲氣のあるパインならばまだしも、東北に酉で名高い秋田は能代生れの文子といふ女があるので聞つた氣分がある、文子はロマンスの女とある。ホンマチバーに到つては、牛飲馬食漢の行くところだらう、あれが京城一のカフエーといふならば、はる／＼海を渡つて來たカッフエが泣くであらう

京城にカフエーらしいカフエーが一軒位あつてもいゝだらう、近代的の氣分情調にひたつて人生に泣き悩に笑ふ瀟洒なカフエーを、京城の青年が欲しないのであらうか、その後私は本町の中村商會の昇君に會つたら、自分もハルビンや上海邊りをあるいて來てその感を深くしてるので、まづ自分が率先の二階に近代的な感じのよいカフェーを開からかと思つてるといふやうなことを話された、娛樂の少い窮屈な息の切つたこの土地に、文明の歪んだ眼見カフェー、明るい感じのフレッシュな氣分の店が一軒位あつたつてよからう、青年の住心地のよい土地でなければ、然し伸張するものではない、我田引水か知らぬが、私は一軒のカフエーもない京城を特に青年のために遺憾に思ふ（未完）

◇正誤　前號京城見物中「[illegible]五郎」とあるは「[illegible]五郎」の誤り

〈自動車時間表〉

會寧、理春間　昭和二年九月改訂（回數方面行）

◎清津發一番列車ヲ受ケ　會寧發 正午 一二、〇〇　行營 同 一、〇〇　以下 古山、鳳頂、中坪、古乾洞、金源、城川 各發 同　朱乙溫堡行 五、〇〇

清津羅南行　上り一番　上り二番
清津羅南連津間　下り一番　下り二番

清津、羅南間　每日運轉　午前八時ヨリ午後七時迄二時間毎

織居自動車營業所　電話一四三番
織居自動車支部　電話 五番
織居自動車支部　電話二二番
織居自動車支部　電話二二番

列車時刻表

昭和二年十一月一日改正

下り

接續		釜山ヨリ 急 7.58 定州ヨリ 混 8.24	平壤ヨリ 混 10.00 10.30	奉天ヨリ 急 12.22	安東ヨリ 混 2.34 新義州ヨリ 混 3.46	釜山ヨリ 急 5.44
列車番號	11	1	3	5	21	7
新安州發		前 8.30	前 11.15	後 12.50	後 3.50	後 6.15
安州着		8.49	11.34	1.09	4.09	6.34
安州發		8.51	11.35	1.11	4.12	6.35
北松里發		9.08	11.51	1.27	4.29	6.51
龍興里發		9.31	後 12.12	1.48	4.50	7.12
雲興里發		9.50	12.30	2.07	5.08	7.30
价川着		10.17	12.57	2.34	5.35	7.57
价川發	前 8.05	11.00	1.15	4.30		
栗興里發	8.15	11.10	1.25	4.40		
泉洞着	8.29	11.24	1.39	4.59		

上り

列車番號	2	4	10	20	6	8
泉洞發		前 8.39	前 11.39		後 1.54	後 5.09
栗興里發		8.54	11.54		2.09	5.24
价川着		9.03	後 12.03		2.18	5.33
价川發	前 8.00	9.20		後 1.00	3.20	6.25
雲興里發	8.28	9.49		1.28	3.50	6.53
龍興里發	8.51	10.12		1.51	4.12	7.16
北松里發	9.09	10.29		2.08	4.30	7.33
安州着	9.24	10.44		2.23	4.45	7.48
安州發	9.25	10.46		2.25	4.47	7.49
新安州着	9.44	11.05		2.44	5.06	8.08
接續	安東行混 10.40 11.08	釜山行急 12.25		平壤行混 2.55 定州行混 3.56	奉天行急 5.47 平壤行混 6.47	定州行混 9.20 釜山行急 10.17

价川鐵道株式會社

增訂第十一版　英國工學士 關口定伸先生著
原理及實驗 電氣學精義
定價金三圓八拾錢　送料四拾五錢　代引六十錢

第三版　上田作一先生著
受驗資料 自動車の操縱と修繕
○運轉手たらんとする諸子よ　○何よりも先本書を繙け
四六版　定價金二圓二十錢

第五版　麻生幸二郎先生編
最新雄辯 五分間演說と挨拶
○雄辯を練れそうして○　○社會の落伍者たる勿れ○
三五版洋裝　天金箱入　定價金一圓　普通送料八錢　代引送料貳拾四錢

最新版　高橋悠久先生著
遺文意譯 日蓮聖人法話
○不世出の大聖人の法の御聲を聞け○
四六版　定價金貳圓

第三拾版　光雲齋雄甫宗匠著（圖解壹百四十葉）
池の坊流 生花の手ほどき
○大好評賣行如飛○　○初心者の理想的教授書○
定價金九十五錢

發行所　大阪市南區　松要書店

◇平壤夜間飛行演習

平安南道
大同江の筏流し
鴨綠江の向ふを張る筈

大同林業株式會社では過般大同江上流の河川改修および使用許可を出願したが本年中小白里附近の從木作業所から切出した木材約一萬尺締を東倉里から約十里の新昌まで筏流し新昌郡州間を鐵筏して玉圖となし新昌驛頭までを小筏として平壤までを大筏としてながすべく目下小白里の作業所から東倉里迄驛命に運材に努力してゐるが本年五、六月頃からは鴨綠江の向ふをはつて流筏を行ふはずで來年からは一萬廿萬尺締にのぼる見込であるから數ヶ年後には平壤は林材の一大集散地となるだらう(平壤)

平商臨時評議員會

平壤商業會議所臨時評議員會は二十八日午後三時から會議室で開催出席議員十九名左の如き決議および報告をなし午後六時十分閉會した(平壤)

決議事項

▲平壤港務(紙ド)工業の功勞者表彰に關する件を可決し議長指命で銓衡委員三名及常議員として役員全部評議員三名を選び功勞者十五名を銓衡することになつた

▲鎭南浦築港促進聯合運動に關する件は長崎議員より鎭南浦當局所との非公式打合經過及現在の同港狀態は韓國時代たる明治四十二年未だ貿易が輸出入累計額僅かに四百萬圓なりし時代百二十五萬圓を以て修築せられたるものにして現在の同港貿易は約十二倍の四千二百萬圓に達したるに拘はらず築港は依然昔のまゝにて僅かに數隻の汽船が繫留出來るに過ぎざるため他の汽船は沖待をよぎなくされ荷物は到留してゐる狀態でこれがため平壤及び鎭南浦商人の受ける損害は莫大なるものであると述べ滿場一致を以て可決、議長指名で役員全部を委員に擧げ鎭南浦委員と提携して猛運動を開始することになつた

▲燃料問題に關する件松井副頭は平壤府民の生活に一大脅威となり大平壤建設の點となるものなれば議場一致賛成を願ひたいと述べ藤井、平松兩議員は燃料對策問題其他で盛に小林、長宮、松井、朴經錫の諸議員と大論戰を演じたるが結局議場一致を以て五名の調査委員を擧げ府協議員會の燃料公營調査會と一致して詳細なる調査をなし其の方法を考究することになつた

報告事項

▲昭和三年度當所歲入歲出豫算及經費賦課徵收規程認可の件

▲平元鐵道工事繰延施行方要望の件は長官より局長が立つて大村鐵道局長より同鐵道は三年度內に念入り施行に順調さ世更に繰行し六年度までには平壤長林間を開通する旨の回答ありたることを報告す

▲平壤驛改築方當局に要望の件

▲昭和水利組合事業促進方當局に要望の件

▲月報發行に關する件

▲鐵道運輸連絡便に依り釜山を通じ京釜線京川以北新義州以南の各驛に仕向けられたる移入特物調査方を當局に依頼の件

▲京畿兵庫縣實業團要請の件松井議長は上京中の福島氏より朝鮮訪問團一ヶ旅團移駐に關する北鮮國境の兵團の要請で在るものにして思想惡化の風潮ある本邦、大田、方面に移駐される模樣なる旨の來電ありたることを報告した

鎭南浦の築港問題
十八名の實行委員決定

鎭南浦築港問題に對する公職者その他有志の會合は二十八日午後三時から商業會議所樓上で開催出席者四十七名川添會頭座長席につき開催の主旨を述べ河村、川本、原の三氏の希望演說ありて川添座長から築港完成促進の爲め鎭南浦築港促進平南聯合期成會を組織し實行委員十八名を選定したいと提案あり滿場直にこれに賛成し八名は府頭の推薦十名は河村、平木、李、岡谷、田淵の五氏を銓衡委員に座長より指名して銓衡することゝなり左記十八名の實行委員を決定しこれについて鎭島府組合長は港灣設備について說明あり實行委員についての懇談ありて午後五時散會一同懇親會後實行委員の第一回委員會を開いた(鎭南浦)

西崎、富田、林、長谷川、窪田、川添、河村、李、伊丹、野田、川本、宵木、立川、鈴木、重枝、岡堀、新井、高橋

合財袋

○…平壤飛行隊の夜間飛行演習第二日の二十八日は午後六時頃から前日の如く偵察機三機を以て同八時三十分頃まで約二時間行つた演習なども操縦者が慣れるにつれ益々好成績となり大成功であつた尚同飛行演習は引續き五日間毎夜午後七時頃から約二時間行ふことになつてゐる

○…順川郡仙沼面ではかねて水利組合設立計劃を樹て測量中の處過般全く終了したので設立出願その他一件書類を添へて近く本府に認可の申請をする筈

○…廿八日午後一時平壤署刑事二名は府內水玉里在日旅館に一名の犯人を逮捕に向つたところ犯人は之を知つて人力車で逃走したので刑事は自動車で追跡し箕林里遊廓前で捕へた、同人は碧岩里張長德(一九)といひ廿五日未明府內館洞里七七金基觀に食刀を揮つて現金八十七圓と貯金通帳を强奪した犯人である

○…平南道廳恒例の四月三日の記念植樹は本年は午前十一時から北山で滿洲松千三百本、唐松千本、くぬぎ千五百本、を植樹することになつたが知事始め官民多數參集する筈

○…セロの高勇吉氏は平壤メソヂスト教會共勵會主催の下に四月四日午後七時半から平壤公會堂で音樂の夕を開催する

慶尙南道
龍頭山神社春季大祭
いよ〜明後日から

釜山龍頭山神社の春季大祭はいよ〜明後日に迫つたので各町內もそれ〜祭典氣分が濃厚となつて來たその上時に今年は鎭座二百五十年祭にあたるので一層盛大を極めるであらうといはれてゐるが大祭は左の順序で行はれる▲四月一日午後六時前夜祭▲同二日午前九時例祭、午後六時十一時神輿渡御、午後六時から一小學校庭御駐輦御一泊▲同三日午前九時御旅所出發午後六時御還幸 これで大祭を終ることになるが各町內では花踊などを設け三日間を擧げ大歡樂境と化せしむることになつてゐる(釜山)

釜山府協議委員會

廿八日の釜山府協議會は午後二時から開催きその委員會を開催、出席…まづ山[illegible]內部事務路搬水補助費五千圓、醫藥補助千五百圓、醫井費補助三百圓、總費補助八百圓、船場一萬圓、總資補助千五百圓、蔡山傘製造業補助千五百圓、青少年職業補導補助五百圓につき認めすれば大川委員傘製造補助の理由につき質し山內理事官は傘は內地から三十六萬圓を移入して居るのでこの製造を助長し移入を防ぎたいといへばこれに大川委員タオルは百萬圓を移入して居るが、これも補助するか、と肉迫し逐次審議を進めたが遂に委員の終了を見ず明日も引續き審議のことゝなつた(釜山)

海苔組合總會

釜山海苔組合は二十八日午後六時から南濱料亭花月で組合定時總會を開催した(釜山)

咸鏡南道
片倉工場着々計畫
給水の假契約迄進む

片倉製糸取締役片倉直人氏、今井五介氏、同社內大郎工場長は廿六日咸興に來成、各關係方面と會見、二十七日夜片倉氏は京城に引返したが同社の咸興工場設置は世論に拘らず着々計畫通り進めるはずで二十七日は面および水道方面とも會見して一日約五百石程度の給水假契約まで進んだ なほ今井、內兩氏は二十八日夜元山に出張し二十九日は同地の有力者並に新聞關係者の參集を求め諒解された經過を報告すると共にその諒解を求めたはずである(咸興)

曙光を認めた
雉の人工孵化
鷄との合の子も出來た
咸興郊の高原氏の餘戲

咸興郊外川西面館江里の山奥に引きこもつて十年一日の如く『咸興雉』の創成に畢生の努力を捧げて居る豫備一等主計高原金治氏も吹き荒ぶ寒風に『今年こそは』と活躍の決心を固め『泥田の鯛がやつと水に出ます』と喜んでゐるが年來まゝならぬ雉の飼育を餘暇に飼育して來た野生のキヂも昨年は殆ど全滅の悲運に陷つたが苦心の末求めた雌と番に殘つた一羽の雉から得た卵を假母の鷄で孵化したのと野生の雉を捕へ人工育成したのを合せて完全に三番が育ち外に半失敗であつた鷄との交配にも僅一羽ではあるが成功して珍妙な混血雉が出來あがつたので今年は少くとも三十番は人工孵化育成すべくすでに東京府下の飼育者の協議も好調から著名な農學博士の指導によつて成に要する種卵は東京方面に注文があり人工の飼育を進めてゐる。高原氏は目下二十五圓の經費で雉をキジの雌に孵化させて第二代を作ります』と語る熱心である

新田氏視察
關係地方民期待す

朝鮮鐵道新田留次郎氏は廿五日咸北線視察をへて來咸廿六日は五老、上通線から新に三菱系長津江水電工事の中心地たるべき長津郡古土里まで詳細に視察し廿七日は長興炭坑線および二月一日から經營の鐵から赴戰嶺のインクラインに上つて咸地院に一泊廿八日同地の朝鮮水電專用鐵道を仔細に視察廿九日歸成したが上通古土里間は長津江水電の工事着手と共に交通の後には長山郡から山間の里を經て江界郡因州に出で鴨綠江上流へ出る唯一の交通可能路線に當つてゐるので新田氏今回の視察に對しては關係地方では多大の期待をかけてゐる(咸興)

看護婦卒業式

咸興道立咸興慈惠醫院看護婦產婆講習所では廿八日午後三時半から卒業式を擧行した、卒業生は看護婦科十五名、產婆科七名で成績優等の上野一枝、成田文子の兩嬢には各科の全成績の學術優等品行方正のかどで表彰を受けた(咸興)

叺織競技會

咸興叺繩組合主催第一回叺織競技會は廿八日午前十時から咸興女普校庭に催された出場者は永興、定平、咸興、新興、洪原の五郡から合せて五十一組百二名で審査の結果▲一等咸興郡李變鉉李順福▲二等定平郡李禹鉉外五名▲三等新興郡李漢約外七名▲四等洪原郡金錫溫外十三名に授賞されたが一等は織上げ仕上げまで五十九分で最初の二時間廿五分に比較すれば殆ど三分の一の短時間であつた。なほ郡別に見れば▲咸興郡は一等一點、二等四點三等十點四等九點▲定平郡は二等一點三等一點四等二點▲新興郡は三等一點四等二點▲洪原郡は四等一點▲永興郡は入賞なしとなつて居る(咸興)

川內里小學校認可

小野田セメント工場所在地咸南川內里小學校設立認可は廿六日付で成立の學校組合に指令があり永興公普訓導渡邊將孝氏を川內里公立尋常小學校長に任命した。なほ同校經費は組合費を徵收せず小野田から寄附の形式で必要額を支出するはずで同校と二校が組合費なしの學校組合として成立した譯である(咸興)

京畿道
南商業の移管要望
仁川學組から

仁川學校組合では三年度の歲入豫算に十九萬九千余圓を計上してゐるが一方歲出は南商業、高女、商業だけに十六萬八千余圓を要し、補習、兩小學校並に幼稚園の經常費などを行ふか、國庫補助の增額を行ふかして組合費の負擔を輕減せねば組合は財政上行詰りの狀態である、この現狀は決して本年がはじめてではなく年々歲々問題になつてゐるのであるが組合費の增額も補助の增額も共に困難な事情にあり、なかんづく組合費の如きは現在でさへ全鮮學校組合中最高率との批難をうけてゐる位だから財界不況の折柄この上組合員の負擔を重加するといふことは困難といふよりも寧ろ不可能だと見られてゐる、然るに組合としては現に女學校および寺町校の經營改築、仁川校の特別教室增築等の經費を要する幾多の事業を控へてゐるところから一日も早く組合校の移管を講ぜねばならぬと

光州に於ける寺內朝鮮軍參謀長

寺內朝鮮軍參謀長は上村副官を從へ驪天を經て廿六日午後七時光州着同地旅館に投宿廿七日午前九時松下警察部長の東道で光州神社參拜忠魂碑に參拜紀念碑を訪ね光州の狀況を聽き市廳を訪問しそれより松江里新幹線の古宮跡に至り午後二時出發古宮に向つた。寫眞は忠魂碑に於ける寺內少將(中央)

仁川神社から
修身書授與
新入兒童へ

仁川神社では恒例により本年の新入學兒童の小學校三百名、普通校二百六十三名、合計五百六十三名に對し修身教科書を授與することゝなり廿八日午前十時から各學校長列席の下に右授與式を擧行した

横田前府尹に
慰勞金贈呈

仁川府では近く府協議會を招集して追加豫算案を附議するはずであるが、當日は横田前府尹に對する慰勞金問題も併せて附議される模樣である、追加豫算には右の外公職者實費辨償金の內規改正に關する件なども計上される筈

石島鹽輸入
四百餘萬斤

支那石島からジャンクによつて仁川に輸入されるいはゆる石島鹽は段々增加の模樣を示し去る九日から廿八日までの輸入高は合計四百十七萬七百斤に達した

仁川府の記念植樹

仁川府の記念植樹は四月三日月尾島において學校クロマツ二千本を植付けることに決定した。

仁川種々相

×仁川府尹をやめた横田さんは高官四等、横田さんと同期に大學を出た新道知事は三等であるいくら分限ぎらひの横田さんでも嫌氣がさそう。

×濟物浦小學校の通學區域である本町、新町方面の新入兒童十名は收容力の關係から寺町へ廻される

×廿七日バンコックから仁川に入港した嚴島丸(三、四〇〇トン)でシャム米四千六百六十八袋が陸あげされた

×仁川海岸町三の二濱田勘助氏は補助申請中のところ、廿六日附で六百八十圓を交附する旨の指令があつた

平安北道
助興稅と藝酌婦稅金
廢止を請願

新義州料理屋組合はこのほど助興稅および藝酌婦の稅金廢止方を府當局に請願したが府でも一萬圓の收入を見てゐるのでさもなくとも世帶の切り繰しに困つてるのでこの要求に容たるはずがなく直にはねられてしまつたが料理屋側も不景氣のため泣きを入れねばならなくなつたのだといつてゐる(新義州)

新義州高女設立促進

新義州學校組合會は引續き開會してゐるが三十日目の廿八日は高等女學校設置促進問題や組合費賦課規程の問題で賑ひを見せた(新義州)

全羅南道
道內居住內地人戶口
筆頭は山口

昭和二年十二月末調査による道內現在內地人戶數は八千二百七十五戶人口三萬四千五百五十一人で前年に比し戶數において二百四十八戶人口において一千五百五十二人を增加してゐるその內出身縣の山口縣を最多數として次ぎは福岡縣の二千八百十八人長崎縣の二千四十一人で最少は沖繩縣の八人である

光州雜俎

○光州學校組合では昭和三年度豫算其他を審議すべく廿九日から組合事務所で組合會議を開催附議案は▲昭和三年度歲入出豫算▲授業料徵收規程改正▲規則改正▲組合會議員旅費及旅費支給規程中改正

○光州面では同事務所樓上で昭和三年度豫算の爲め廿八、九兩日に亘り面協議會を開催

○全南消防協會設立が遲れたので延期した消防組の聯合演習を四月中旬光州で擧行する筈であつたが六月上旬擧行する

○光州警察署では二十六七の兩日チブス豫防注射を實施したが本年は京城にチブスが流行してをるので例年に比して注射を受くる者多く第一日五百名第二日六百名で例年の四倍であつた

○道衛生課では看護婦養成をなすべく生徒募集中であるが濟州島道立醫院で養成するものは濟州島居住者に限り光州道立醫院で採用する者で希望者を四月十六日から三日間試驗を行ふ

慶尙北道
大邱府協議會
(第三日)

大邱府協議會最終日たる第三日は午後一時三十分開會、出席議員は十六名直に左記諮問案第六號以上の第三讀會に入つたが原案は僅三分間で可決となり第五號の議題に移らんとするに當り勝頭議員の提議によりそのまゝ委員會となる

勝頭議員から見て殊に近田に於いて豫算案金體から見て何等の新味もなき事業を以てすれば市街バスを府營とする一例を以てすれば二三萬圓にしてその利得相當なるは明かなる事實なるに徒に之を民間の手に委ね置くは云々と府當局の活動を迫れば之に答へて府當局としても新規事業の腹を出し得るは臨時收入部でありますがそれにも限度がありますから府の財源の許す範圍で着々實行してゐる次第であると答へ、更に陳情事件?の件に就て傳染病院問題に回答を求めたるも當局は日本人であるが病人の扱ひ上方の經驗を有する醫師を採用されたいと望む、これより先この問題に就て陳氏の再三再四の發言に對し議長は何時間でも發言されるのは御自由であるが議事の進行上これにて打切りますと注意するや陳氏は自分の發言に對しての說明を求めて一矢を放つ

▲諮問第五號案 大邱府上水道計量器設備改善のため別紙方法に依り金三萬圓を起債せむとす右に對する意見諮問す

鄭氏大邱紀念事業たる公會堂設置案に就き元來私の主張は公園であつたが府理事者及大多數の意見が公會堂の樣であり私もまた此機に臨んでなほ公園說に固執するものにはあらず深く公會堂案に賛するも希は大邱記念事業たる以上立派にやつて貰ひ度いと述べ、同一問題に就て上內府尹は先日懇談會の席に於て公會堂設立に就いては一般より寄附を仰ぐことを條件の如くして二ケ年繼續事業の負擔を以てやる樣談話いたしましたが右は先方より進んで寄附の申出ある場合は喜んで之を受けるからと一般に誤解を求め結局一時問題視されてゐた記念事業も滿場一致を以て公會堂に決定した。斯くして他に二三の希望陳述があつたるも正四時歲出部を打切つて歲入部に移る先づ加藤氏營業稅附加稅の減額を求めて反對に電氣稅の値上げを叫び電燈會社だけいぢめる樣な感あるも府內各營業者中目下最も確實な利益をあげつゝあるものは電燈會社であるからと說明し且つ無蓋車自轉車の取締を嚴重に行ふ時は市場稅もまた增加するであらうと說き、鄭氏戶別稅を減じ市場稅を增收せよとの說を出すや大平、藤、加藤の諸氏の反對あり殊に加藤氏は稅制の根本からして正當な取引所でない變態的な現在の市場から徵稅することはその事が既に正當ではないのであるから原案で妥當であると述べ六時半じて豫算案のみを終了し會議を一日延長する事となつた(大邱)

全羅北道
揚水機
据付問題
解決の模樣

益沃水利組合では過日同組合事務所に評議員會を開催した際同會議中沃溝郡臨陂面外地區域即ち益山郡五山面の四十二町步沃溝郡の三百二十二町步(普通區域)および不二干拓地の百四十町步計五百四町步と將來收穫の點より沃溝郡大野面光德里附近一帶の八木農場の灌漑區域に對する揚水機据付問題を主として外數件は當時決議未了決定のまゝ評議員會を終了し委員附託となつたが二十八日正午から山崎、齋藤、島谷(澄)宮崎(保一)の六委員組合事務所に集合熟議の結果

一、萬頃江河川改修の爲め組合區利益區域たる三百二十町步を失ひたるを以て此際之が埋め合せとして區域擴張は必要にして普通區域三百六十四町步は之を是とする不二干拓地は三十日委員に於て實地を視察の上決定すべし

一、八木農場所有耕地用揚水機は昭和三年度豫算を以て組合にて機械及据付費並に之に要する消耗品等全部を負擔補充す(揚水機及設置費二萬三千圓を計上)

と決議し同三時半散會したがこれで多年組合內に蟠まつてゐた錯雜問題も漸く一掃される模樣である

群山市場
改善に就て
谷垣氏語る

群山公設市場改善の爲め臨時調査委員七名は各地公設市場の狀況その他について目下研究中であるが委員の一人たる府協議會員谷垣嘉一郎氏は語る

群山の物價が小賣物の何れも他地に比較して高い爲め之れが改善策として從來の公設市場を改善し以つて物價の統一を計らんとするのである、私の改善案として決定したものではないが、釜山の富平町にある公設市場が全鮮一と云はれる好成績を擧げて居るので之れを參考の上販樂を纏めたいと思つて居る大膽の案としては民衆的デパート式の公設市場を設け一種の遊び場所を兼ねたり、食堂なども設けてはどうかと考へる、經營も一個人としても出來得ると思ふ、要は民衆的デパート式にして此所に行けばなんでも買へると云ふ式のものがよからうと考へる

群山から

○一時熱を上げた小鳥が群山でも冷へて來て一番十五圓からした十姉妹が二十錢から三十錢になつたが買手がない

○群山公設グラウンドの擴張は年度替りと共に直ちに着手する豫定で目下擴張地買收の交渉中であるが所有者で一坪二十圓を唱へ昨年買收した部分との價格の差が餘りに離れ過ぎて居り殖銀舍宅の移轉も直ちに出來ても此の買收地の交涉が纏らない限り當分實現困難である、尙群山府では此のグラウンド全部群山神社境內に編入し大鳥居を群港三十週年記念に寄進建立の意圖を有する有志もあるので之れが場所を南角のグラウンド隅に定める模樣である

○群山府は昭和三年度營業稅決定に關し二十四日から三日間に亘り營業者との隔意なき意見を聽取して課稅することにつとめたが出頭者は過半數にも達せず目的をはたすことが出來ず未出頭者に對し二十九日出頭を求めた

○群山府食料品市場七十二坪の新築工事入札は二十八日十名の指名中五名入札し開札の結果二千六百圓で山崎九郎治氏に落札

○四月六、七日二日間沃溝郡廳會議室で技師を招聘し肥料講話會を開催することに決した

下水工事鍬入式

數年來懸案として裡里市民の熱望してやまなかつた下水工事も本府補助および地方費の補助により總工費二十萬圓五ケ年繼續事業として來る一日から裡里見玉吉太郎氏監督の下に着手せらるゝ事となつたがこれが率先を祝す爲三十一日櫻町金融組合前空地で官民有志多數列席盛大な鍬入式を擧行する

忠淸南道
圓タク出願

京城通泉株式會社大田驛前自動車營業所では時代の趨勢に鑑み市內一圓均一自動車の營業を出願し認可次第開業するはづであるが營業區域は大田驛、刑務所も含まれてをり七人乘一臺で幾人乘車しても一圓である(大田)

地方集會

●小林旅團長披露宴 廿五日新任した步兵第三十七旅團長小林少將は卅日午後五時から官民多數を將校集會所に招待して盛大な新任披露宴を催す(咸興)

●横田氏送別會 仁川府協議員は廿八日夜七時から敷島町三吉野において横田元府尹の送別會を催した、なほ府協議會、學校組合、學校評議會の各議員は卅一日午後六時から銀水において送別會を催す筈(仁川)

地方人事

▲稻田平南衛技師 廿八日順安へ

▲吉村源治氏 內地旅行中廿八日平壤着

▲矢野平北財務部長▲大野寅治財務部長 廿七日平壤着廿八日出發

▲松井尙一氏(鎭南浦府庶務主任)二十五日着任廿六日新任挨拶の爲め各方面歷訪

▲桐山西彥氏(本社校正部副部長)卅一日午後零時四分大邱着赴任

▲小西晴裕氏(本社大邱支局長)卅日午前六時卅八分着任

締切愈々迫る!!! 戀と本の全集に上下の隔て無し 各階級の白熱的歡迎!!! 此の人氣!!! 此の盛況!!!

支那珍籍全集

支那の稀世珍籍を網つ空前の出版 全世界に誇る支那軟文學の大叢粹

申込締切 三月末日 嚴守

新聞名明記入葉書で申込次第 內容見本無代進呈

第一回配本は戀愛の秘訣を授く 第四卷 戀愛占易 こひうらない 近日出來

東京赤坂青山南町六丁目一〇一 申込所 支那文獻刊行會 振替東京五七八二六番

商業登記公告
[illegible]

商業登記公告
[illegible] 京城地方法院水原支廳

商業登記公告
[illegible] 全州地方法院

商業登記公告
[illegible] 全州地方法院裡里出張所

商業登記公告
[illegible] 全州地方法院金堤出張所

法人登記公告
[illegible] 全州地方法院

商業登記公告
[illegible] 平壤地方法院德川支廳

商業登記公告
[illegible] 平壤地方法院安州支廳

商業登記公告
[illegible] 平壤地方法院

商業登記公告
[illegible] 京城地方法院春川支廳

商業登記公告
[illegible] 京城地方法院春川支廳

昭和戊辰 朝鮮事業界 （3）

偉なる哉其努力 半島はかくして微笑まん

二十年間只管開拓に邁進した 東洋拓殖株式會社

ちふ、眼を一たび半島の山野に放て！ 更に轉じて市街地を見よそこにわれ等は營々として二十年ひたぶるに開拓に努めたといふ偉大なる足跡を發見する。東拓こそは朝鮮の將來を語り開拓を謳ずる時永く其の上功を與へらるべき赫々たる勳功の保有者でなくて何であらう。しかもその努力はこんくとして盡きず昭和戊辰の劈頭にあたりてもなほその雄大なる巨像は最前線に立つて疾風の勢ひで邁進しつゝある。偉大なるかなその努力、半島の天地はかくしてほゝ笑まんとするのである

音に聞く東拓 巨然として朝鮮の 産業界に君臨す

沿革

明治三十九年以來策を朝鮮の產業振興に發したる我政府はその開拓を促進する爲內地より進歩したる技術と資本を移入する機關を創設するの必要を痛感し明治四十一年三月東洋拓殖株式會社法を制定公布しこゝに一大拓殖會社の設立を見るに至つた。卽ち創設當時の東拓は朝鮮における拓殖事業經營を唯一の使命とし爾來米穀增殖計畫、拓水利灌漑、農事の改良および拓殖資金の供給等に從ひ朝鮮の開發に寄與する所少くなかつたが、時勢の進運四圍の情況は東拓の經營地域を創立當時のまゝ朝鮮に限定するを許さざるものあり、大正六年七月東洋拓殖株式會社法に改正を加へられその區域を朝鮮の外更に外國にまで擴張せられたしかしながら朝鮮における東拓の使命は一日も忽緒に附するを許さないのであつて、東拓は再度の增資を行ひ又しばしく社債を發行して資本の充實をはかり農事の經營に、拓殖資金の供給に努むる處あり殊に大正十五年よりは多年の懸案であつた朝鮮產米增殖計畫がいよく實施せられたので東拓は一面同計畫による土地改良工事の代行機關として他面土地および農事改良資金の供給機關として一層朝鮮の開發に努めつゝあり

資金

創立當初の資本金は一千萬圓であつたが漸次これが增資を行ひ現在では資本總額五千萬圓、拂込金額三千五百萬圓となつてゐる、然れども同社の貸付および投資はその數も營業地域が頗る廣汎なので資金の需要は年々增加し之に拂込み金額ののみを以つてこれに應ずること能はず、當に政府の認可を得て社債を發行したる社債は昭和二年三月末日までに累計二億九千七十余萬圓に達し償還額一億二千五十萬圓を控除し現額一億七千二十一萬圓を算してゐる。

業務地域

同社は朝鮮および外國を業務地域とし、政府の認可を得て現に營業しつゝある處はへ一）朝鮮（二）滿洲蒙古（三）東部亞細亞（ザバイカル以東）、山東省、江蘇省（四）比律賓南洋諸島および馬來半島等にして業務地域の擴張と同時に本店を京城より東京に移し、支店を釜山、大邱、裡里、木浦、大田、元山、沙里院、平壤、奉天、ハルピン、大連に、出張所を間島、青島、天津に置き上海および『バンデルマシン』に駐在員を常派して業務を執らしめ特に京城には朝鮮業務部を置き朝鮮および間島における一般業務を統轄せしめ又土地改良部を置いて土地改良工事の代行事務を行つてゐる

營業種目

同社は拓殖資金の供給および拓殖事業の經營を目的として左の如き種目の營業を行つてゐる

一、拓殖の爲必要なる資金の供給
二、拓殖の爲必要なる農業水利事業及び土地の取得經營處分
三、拓殖の爲必要なる移住民の募集及分配
四、移住民の爲必要なる建築物の建造、賣買及貸借
五、移住民又は農業者に對し拓殖の爲必要なる物品の供給及び其の生產したる物品の分配
六、委託に因る土地の經營及管理
七、其他拓殖の爲必要なる事業の經營

體裁よりも堅いの一本槍 東拓土地改良部の 設計工事代行目標

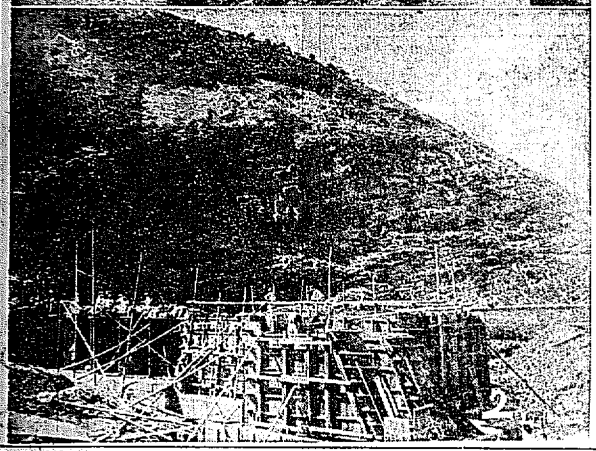

土地改良

會社が土地改良代行の業務を開始したのは大正十五年四月であつてその當時より今日までに本府の代行認可を受けたるもの五十二ヶ所面積五萬六千六百四十七町步に達する。その五十二ヶ所中には事業開始の見通未だ熟せざるもの、事業を如何にして有利にすゝ行するかは研究中に屬し計畫方針を定めかねてゐるもの等ありて、今までに實際代行契約したのは

測量計畫 では昭和元年には全南松汀里、全南馬山、忠南道高、昭和二年に全南谷城、慶南咸昌山、黃海鳳野、忠南林川、世道、槐山の各水利組合および富平水利の補施工事であり、個人事業としては全北西浦干拓事業東津農業會社の干拓に伴ふ開畓工事設計、全南海南における林業技師士地改良事業、安寧水利組合設計等にしてこれ等はそれく設計を完了し、委託者に引渡すみとなり目下本府に認可申請手續き中で近く認可の上昭和三年度において工事着手の見込である。

工事代行

慶南密陽江および黃海道安寧の三組合の工事代行を受託しすでに密陽および鎭津江の二水利組合はその工事を完了してそれく良好の成績を示してゐる安寧水利組合は目下工事中であるがすでに工事の大半を終り昭和四年六月末日までに完成する豫定であるが事實は昭和三年中にその全部の工事を完成の見込みである昭和三年度における豫定としては設計にありては地之於屯水利、平北の南市、慶尚北その他の八ヶ所の豫定にして目下地主と協議中の處もあり事業計畫方針を研究中のものもありて未だ詳確に各地區を指摘することは困難であるが大體において一萬町步內外の設計を遂行が出來る見込である、工事監督としては前記の面積九千町步に至る安寧水利、遠陵工事の外本年度設計を了した全南谷城外九ヶ所および道廳において設計しすでに組合設立認可を得たる平南順南、忠南、長南、成南州嶺、江原道平安川、同開谷比安成、北鶴城等の各水利組合を合して十八ヶ所面積一萬五千八百六十一町步の新規着手を見る豫定これを要するに東拓に於る土地改良事業が開始された昭和元年（大正十五年）度を除きては昭和二年および三年の兩年度とも當初の計畫の如く設計において一萬町步以上、工事監督においても又一萬町步以上に着手することをうる狀態である會社が代行業務を行ふに當たりては專ら仕事そのものゝ眞價を旨とし設計書作成については工事前後の收益、經濟等を極めて內輪に見つもり、又各部の工事についても外見よりも內容の堅牢を主眼として計畫を立て事業遂行に際し上に遺漏なきを期してゐる從つて出來上つたものは一寸見ると誠に不細工と思はるゝ節もないではないが一度水害等に出會はんか直にその威力が發揮されて微動だも生せぬといふ有樣である。現に鎭津江水利の堰堤は昨年の水害に殆ど流はれたがらひと一つ入らなかつたので當に道當局および組合よりはわざく感謝狀を寄せて來た程で藤田技師長が「百姓には體裁よりも實質だ」をモットーとしてよく外部の人に語つてゐるのを見てもその間の消息がうかゞはれると同時に將來の事業において最もとゝのつた工事を遂行し相當成績をあげてゐる事は監督地區の現狀が雄辯にこれを裏書してゐる。

資金融通

產米增殖計畫の進行に伴ひて生ずる資本金の需要は東拓と殖銀とが引受けることになつてゐるそのうちに東拓の資金部から融資せらるゝ資金は同社の土地改良部が工事の設計監督、工事の代行等を引受けたるものは勿論、その他のものにありても、產米增殖計畫以外よりの行きがゝりで會社が融資して行かなければならぬやうに附せられてゐる個人的事業にも融資するのである。東拓殖銀などはその一例であるが、かくの如き小規模の事業にも投資してゐる。同社および殖銀が貸出す利廻りは年七分二厘であるが、これは政府の預金部より低利資金の融通を受けこれに同額の社金を合せてこれを貸出し金に充當する、すでに昭和元年において四百五十四萬六千圓、昭和二年において七百二十二萬圓を貸出し、なほ三年度においては七百八十萬圓に達し昭和三年度に至りては目下の處貸出金は六百五十萬圓位の豫定であつて貸出開始以來今日までに一千九百五十六萬圓の貸出しを見たことゝなるのである。」

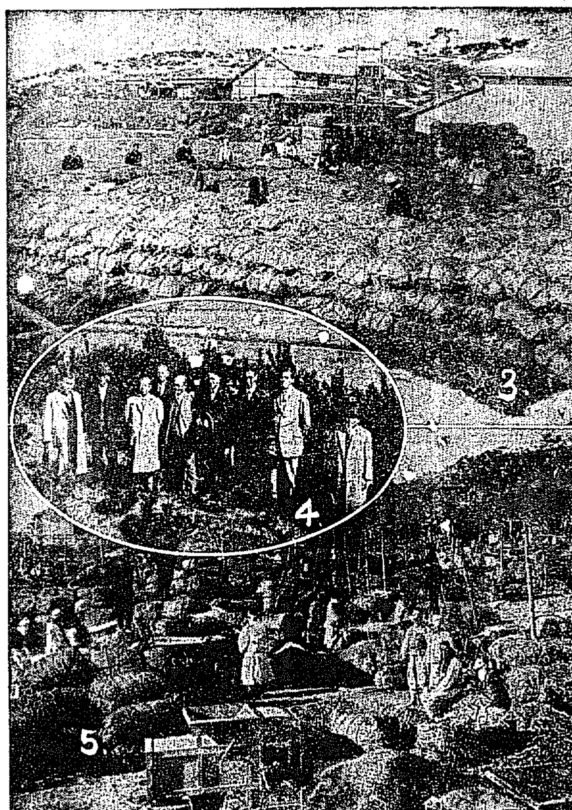

本來の使命たる 直營拓殖と金融 七萬町步の所有耕地 地方產業の發達を目標に

東拓は右の外金融業、直營拓殖事業、を行ひつゝあり、金融業は地方產業の發達を目標に起業者は頗る便宜を與へ長期の年賦償還の方法をとりつゝあるが最近の狀態を見るに土地改良開墾水利事業、市街地土地建物營事の經營林業その他廿二種の各種事業に對して一億二千六百萬圓餘の貸付を行つてゐる直營拓殖事業としては土地の經營、農事改良に關する事業、山林事業、水利開墾事業、殖民事業等をあげつゝあり所有地の面積は田四萬九千百四十二町より畑二萬百五十九町步宅地七百七十町步雜地二千八百五十三町合計七萬二千八百七十一町步內六萬九千九百四十四町はすべて朝鮮內にあるのである。」

新興日本の精神を 全世界に誇る沈默の雄辯 米國の大學者を驚歎せしめた 不二興業の事業

資本金五百萬圓の不二興業株式會社が如何なる事業を營みつゝあるかは問ふだけ野暮である朝鮮水利事業の驍將として土地改良をなせる總面積一萬千百町步この事業資金約二千萬圓增收額約七十萬三千石に達することをすでに世間ではとつくの昔に知つてゐるはずであつて最近歐米視察の旅から歸朝したばかりの藤井社長のみやげ話を一寸拜借してくるとこうだ『視察國は十五ヶ國にのぼつたが、土地改良事業に稍參考になつたのはイタリー北部及米國オークランドを中心に灌漑施設の見るべきものがあつたゞけで朝鮮のやうに大規模にやつてゐる國は恐らしい」云々と、然らば我朝鮮に一の大規模と成績をあげてゐる不二興業の事業こそ又世界的事業でなくてはならぬ。又昨年秋米國コロンビア大學教授ブルンナー博士來鮮し朝鮮農村の研究の爲朝鮮內各地を巡歷したる際藤井社長が東道の役となり群山府外沃溝農場なる不二農村を訪問したことがあつた。博士はその事業の雄大にして理想的なるに驚嘆し口を極めて賞揚した。そして指導者の思想に感ぜられて。朝鮮の農村が內地人の侵入によりてその生活を脅かされ年々減少しつゝありと誤つた見解を抱いて居たのに對し今眼前にこの雄偉なる事實を突きつけられことくく事實を誤る感じの資料なることを知り、かつ實情を調査するに內地人の最も多く居住せる所の地方がかへつて朝鮮人の人口が特に增加し生活力又旺盛しつゝあるといふ全然反對の實況を見るにおよんで『日本はかくの如き雄偉なる事業を實行してをりながら、何ゆゑこれを世界に向つて知らせぬか』と繰返しく驚歎し『日本人は自己の美點を何等他に誇るが如きことなくたゞ默々としてその使命の遂行に努力するといふ偉大な國民である」と感服したのである。我國威を世界に向つて發揚し、併せて我民族性の美點を沈默のうちに啓示し、全世界人類に向つて呼びかけつゝあるのである。」

積んだお米は 驚く勿れ五萬石 黃海道の波に洗はるゝ片邊り 不二西鮮農場の收穫

黃海道載寧江の河口に近く黃海の波に洗はるゝ片ほとり積み上げたお米の山が驚くなかれ五萬石……これは本邦最大堤堰の干拓事業たる不二西鮮農場昨秋の收穫である。」このほとりの大草生地および干潟地は地味肥沃なるに拘らず長く鹹和を極めて僅かに八重葎繁るがまゝに海の荒ぶがまゝに不毛の地として委棄せられてあつた。これに目をつけたのが不二興業であつた。すなはち明治四十五年の臨益水利組合の事業完成をつげ、それによりて得たる廣漠を基とし事業地面積四千町步この利用面積三千二百町步事業費約五千萬圓干拓地に隣接せる地方人所有既墾地三千數百町步を合せて總面積七千町步これに灌漑する水利事業の要約百萬圓しかして大正四年干拓事業は潮止め工事完成をつげ、その後大正五年五月時の總督寺內伯の援助を得て水利事業の工を起こし六千六百尺の大トンネルを併せ一里にわたる山を掘鑿し延長十一里の大幹線七十里にわたる水路支線およびその他多數の施設物は一年有半を以て大正六年末完成用水路工事によりて大正七年以來既墾地の增收額は年額五萬石を超え干拓地四千町步がことごとく熟畓となり更に開墾された干拓地畓約一千町步のうち六百町步はすでに昨年植付られ殘りの四百町步も本年より植付るゝことゝなつてゐるかくて前記の如く昨年秋の收穫時において積上げられた穀米の山がザット積つて五萬石……膽玉の小さい男は聞いただけで目を廻すといふものだ

世界地圖は まさに變れり 沃溝農場を訪ふ ―全北紀行の一節より―

沿路トンネルを出るとパツと明るい群山港外が展開される、今上げ潮の漣波は泥田のやうな干潟の底にかにや貝の吐息の泡を消して來る。自働車は晴れがましい聲に聞き渡る外洋を右に堤伍に添ふてまつしぐらに進んで行くこゝからが名代の不二干拓地だといふ北小堤（防潮堤）に達した堤上に來ると潮の香をとかして漂ふ明朗な氣は朝に旅心をそゝる熊島村、宮城村等の移民村は耕された美田の中に文化農村といつたやうな氣の利いた風趣を見せてゐる。間もなく入耳島につく寥瀬き閑寂な風趣の中に長閑な雞犬の聲だけが聞こえる砂手に漂ふ豆粒の如き外入耳島には寸畝も持たない漁民がなほ十余戶太古そのまゝの生活を續けて居るなど驚きつゝ自働車は北大堤上に入るその頃から今までの耕地は次第に干潟地の姿にかへつてくる、こゝはもう堤の內側に道路を通じてゐるために外洋は見えないが、堤の法尻を洗ふ水は瀰漫を帶び見る限りの泥土は午下りの陽光を受けて閃めく優生の赤い海草點々たる外何一つ生き者の姿を見ない荒廢さである西大堤を經て幾曲折した頃昔は島だつたといふ玉峰里の部落から三百余町步もあるといふ貯水池畔に出て冠木門の奧に不二農村の事務所がある事務所の人達はこの農村を率ゐるに誠にふさわしい人達であつたわれくの質問に答へて倦むことを知らない農場長の山本氏に導かれて農場をほしいまゝにする。

萬頃、鶴江兩河の合流點に面七ケ里に跨るこの大干拓事業は大正九年に起工、十一年に至り完成、防潮堤の延長一三、五〇〇米潮遊堤防及潮遊堤の延長一一、五〇〇米、閘門四ケ所、排水路六〇〇〇米用水渠一三、〇〇〇米、陸管樋管等四、五〇〇所道路一六、〇〇〇米樋渠一〇〇ケ所工費二百四十萬圓を要したる大工事洋々たる海底も今や一望瀰々たる美田と化するに至つたものである

續に二千五百町步の事業地を一望に收めるときまさに『世界地圖は變れり』の感がある

そのうち現に耕地となり又將來それとなり得べきもの千八百五十町、貯水池面積三百二十二町步、提防道路水その他三百三十町步そのうちでに千三百五十町步は耕地として利用せられつゝあり一望瀰々たる美田となることも遠き將來ではあるまいとうなづかれる

そしてこの耕地のうち、千町步は內地移住者を收容していはゆる不二農村を建設せんとするもので一戶當たり三町の自作農を三百三十戶創定を目標にして居るがすでに百二十戶の移住を了し本年四月更に百〇五戶を移住せしむべく目下內地において募集中であるがなほ殘りの百〇八戶は明後年に募集完成を見る豫定となつて居る。

中央高原に 美田開かる 不二鐵原農場

朝鮮中央の鐵原を商圈とする鐵原驛を出で、二、三時間、あたりは昔火作用による熔岩累々たる高原地方を縫ふやうにしてあえぎつゝ進んで行く、同地方は一見非常に地味が悪いやうだが實質は概ね粘質の壤土で水利の道さへ講ずれば美田となりうる素質を有してゐるのである。こゝに着眼してこの荒蕪ふ原野の草地を續々たる美田としたのが鐵原不二農場であり、中央水利組合である。鐵原農場は昔二千町步で昨年は畓二千三百町步に作付したが本年は全部に向つて作付されることゝなつてゐる中央水利組合は前記不二農場を合して面積八千八百町步に灌漑せんとするもので事業費總額五百七十萬圓收穫は現反當たり四石として三十五萬二千石に達する盛況である。

不二興業の 全北農場 その他の事業

不二興業の經營としては前記の外に全北益山郡の不二全北農場がある同農場は不二興業がその前身たる藤井組時代明治三十七年全北益山郡五山面に農場を開設し田畓約一千五百町步を買入れ農事に從事したに始り幾多の苦心經營たる經營の結果朝鮮における水利事業の先驅として成功したもので臨益水利組合と共に非常な成績をあげてゐる、現在同社所有地と借地を合し全北農場の管理するところは約三千五百町步におよんでゐるその外群山の市街地經營やら慶尚北道における山林經營等同社の事業はすべて創業の時代を脫しいづれも成功をおさめて着々と好成績をあげてゐる

全鮮に亘りて 張った事業網 今後の活躍を期待さるゝ 朝鮮土地改良會社

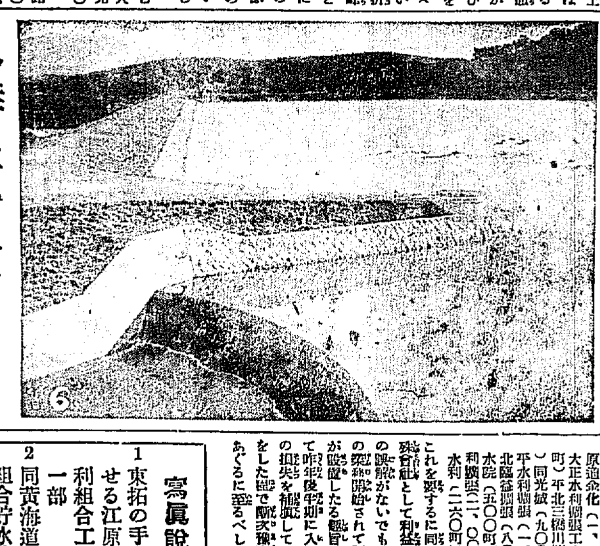

鮮米計畫に對し東拓と共に双璧となりて全鮮にわたりその事業網を張つてゐるものに朝鮮土地改良會社がある。」同社は全くこの使命の爲に生れた特殊會社であつて社長に今井五介氏を戴き水利界として知られた藤井寬太郎氏副社長として又久保氏常務として經營の衝に當つゝありその創立せられたのは大正十五年七月で翌八月より業務を開始し同年直に事業に着手したるものたの如し

▲工事監督 慶南中南水利二百卅町步、平南和水水利四百卅五町步

▲測量設計 平南美林水利五百町步、富平水利擴張千百町步、中南牛城水利二百四十二町步、京畿道金浦坪谷農場二百四十町步、平北三稜川水利擴張八百町步、慶南蔚山安水利改良事業四百四十町步、江原道中央水利擴張六千町步の右の外開畓の契約せるもの中南水利二百三十五町步、同和水四百町步、水利組合の創立事務代行を契約せるものに前記美林、牛城、光城の各水利組合があつた

しかして昭和二年に至りては以上の水利平北光城、三稜川、大正、平南美林同和の各組合、京畿道坪谷農場富平水利、平北組合、江原道中央水利、慶南咸安水利組合および忠南扶餘面各組合等の中大正、中央南組合を除き全部設計を了し實地にかゝり

新に代行を契約したる忠南牛城の修築、京畿道富平水利追加工事監督、黃海道載寧水利（二、一九五町）の工事監督及事務、平南同和の開墾工事監督江原道近北水利（一、二〇〇町）の測量設計及創立事務、成鏡北道見涌江水利（二、五〇〇町）測量設計、黃海道載信水利（三、六〇〇町）工事監督及事務、慶南校洞の開墾工事監督等にして漸次事業地域を擴張し殊に慶南中南水利及平南同和水利の各工事監督は頗る順調に進んで完成を見た なほ同年度後半期に入りて黃海道茂牛および咸信牛南平安水利の工事を請負に附し京畿水原、忠南牛城平南美林はいづれも請負に附し盤雨の如きは殆ど完成に近く又前期より引續き繼續中の忠南牛城および富平の改良工事平南美林はいづれも完成した。

本年に入りて測量設計を終りたるものに成南安變水利（二、四七〇町）あり着手せられんとするものに成南國興水利（二、〇〇〇町）平北富川（一、三〇〇町）其の他三、三〇組合あり又工事監督としては進行中のもの忠南大弘堤（二五〇町）京畿道國州（八〇〇町）金浦坪谷農場、全南萬頃農地等があるが、昭和三年に入りて着手の豫定のものに成北豆滿江水利（二〇〇〇町）江原道金化（一、四〇〇町）平北大正水利擴張工事（三、六〇〇町）平北三稜川擴張（六〇〇町）同光城（九〇〇町）京畿道富平水利擴張（一、一〇〇町）全北臨益擴張（八〇〇町）平南長水院（五〇〇町）江原道中央水利擴張（二、〇〇〇町）慶南昆明水利（二六〇町）等がある

これを要するに同社は創立當時特殊會社として利益をうる事すると誤解がないでもなかつたが實際の業務開始されて誤解も解け本府の監督したる趣旨も徹底した從つて昨年後半期に入りては創立當時の損失を補塡してなほ五分の配當をした上で漸次豫定の如き利益をあぐるに至るべしと見られてゐる

寫眞說明

1 東拓の手にて竣工せる江原道亭淵水利組合工事水路の一部
2 同黃海道安寧水利組合貯水池堤堰工事
3 不二鐵原農場の收穫時の盛況
4 ブルンナー博士の沃溝農場視察（右端藤井社長其の左ブルンナー博士）
5 不二西鮮農場の米の山
6 土地改良會社の手により竣工せる慶南中南水利孔巖貯水池堤堰

京日短歌　早春（九）　尾上柴舟選

秀逸（一）

春に入りて悲しみ深し冬の日は敢へて寂しと見ざりし枯木　水原　鳥居死語樓
◇
戀路の街への濠に立つ湯氣ものなつかしき早春の宵　京城　山中新太郎
◇
早春の午後の日向に見は居れど應えて聞もなき色のいまだし　京城　今野千代丸
◇
うつゝなの朝の枕に那操き厨の音のきこえ來るかも　春川　木内　長閑
◇
地におつる星の如くに人一人土に臨れる早春の午後　群山　北川　錦枝

美術家　三人の對話（8）

花井緋紗夫

N「洋畫には時の思潮が甚だしく影響する。といへば洋畫はさうでないかといふだらうが、比較的にとしてもよい。常に流れてゐる思潮の傾向の支配を受ける、いはゞ世界共通の文學みたいになつてゐるので非常に世界の思潮といふものに乘つてゐるだからそんな科學的な方面ばかりが生命かとなれば世界いたる處の國で行はれてゐる（油繪水彩畫）といふ今日本でいふ洋畫の意）からそこにかへつてはつきりとした國民性を出してゐる國民にいえば英國のアカデミック、フランスの繪畫、獨逸、ドイツの怪味、ロシヤの理想、アメリカの無創造、次いで日本の小品畫家など〳〵さうしてこれ等の特徴をその國の土地柄等と對照して考へると面白いものがあるが、然しこの國民性による現れ（小品畫家や無創造などを力んだつて仕様もないが）といふものがいかにその國の藝術を生命づけてゐるかといふことになる。鬱然たる日本畫壇にも東洋趣味の復活は非常な力で根を張つて來てゐるではないか。これを味と稱して放任してゐる人も少くないやうだが僕としてはその味なるものを放任する氣にはなれない。むしろ生命のやうにさえ思つてゐるのだから」

C「それは味によつて東洋の國民性が現れるといふことかね」

N「さういつてもよい」

C「その意味で我國の洋畫壇から聲をおす」

N「死んだ安價論、去つた洋畫論者の阿諛も將來を持つてゐたが甚だしく未完成だつた。他人の人の模倣が强すぎた。又岸田劉生君の作もその意味からいへば洋畫壇の中にすんでゐる伊藤秋畝君はそれに懸命だがその味はひに僞ふて來るまでに至らず洋畫ずれがしてゐるやうに思ふ。山田新一君や佐藤九二男君にも岩田君と同じ感じを持たれる」

C「そこで問題だが、それ等の人にも日本人のかいた洋畫である」といふことがいへるのだらう」

N「いえる。それが或る場合に探險所としての兩意味に分れてゐる」

O C「場合とは――」

C「一例として遠近法などを排田してもよい、マチス等の彼の素晴らしい遠近法は日本人には離版がない、然し多くの洋畫家はこの遠近法に腐心してゐながら遠くおよぶ處でない。（必ずマチス一人を典型にしなくてもよいのだが）遠近法だとか色彩の感能的な方面だとかは今日まで日本の洋畫家は體驗しないことの國の內容に欽望がすぐれてゐると惟ずる。處が五陵な方面にのみ優れた人がある場合、この人は東洋流の作の中心に置いて作品してゐる。小品畫家の素朴な風格的な色調といふものを稱賛とするだらうし、鐵齋（鐵齋などの場合も）の呼びおこす味だとか簡素な色調が生む風格といふやうなものを欲しながら繪を作る畫にはまり込んで無能力な丸味だ遠近だ、や質低感だらう〳〵してゐる洋畫人にはそれははがゆい感であり意識となるだらうじやないか。」

O「何だかいひ足りないやうだが意味は通じる」

N「日本畫でも顯非常識君の畫風には何か生まれさうに思ふのですが自然に對する意識が乏しいのではないでせうか」

N「その問題は面白いことで、畫家な描法によつてかへつて稀な表現を伴ふことは出來るが、余は自然の有機性といふか條件といふかを喚起するまでは、その簡素は一層あぶないものになつてしまふでせう。日本畫家は机上で風景を作り出す。現在では先進の畫などを頭に入れてやつてゐるが、あれでは生きない、自分の搬逅といふ有神な喫も伴ふて來ないし畫に力弱いものになつてゐると思ふ。あれをした人は畫題が自由で獨創味に勝つてゐて力强いやうに思ふがな」

C「そんなとは今日では殆ど洗練的なとで誰でも心がけてゐるとだらうじやないか」

O「畫がさうでもないかも知れませんよ」

創作　挙銃

寺田壽夫

二、

秋山は、動亂する氣持ちの中にも、自分が取るべき手段を、突嗟の中に考へついた。

彼は、運轉臺の燈火を、そつと消した。助手の島崎は、別に氣にも止めぬらしく、後ろを向いて、

「どちらまで……？」

と聞ひかけた。

「さうねえ……」

うしろで、美しい女に當惑さうに、そして、突嗟には考へつかならしく、紳士は、女の顏をのぞき込んだ。紳士は、中折帽を阿彌陀にかぶつて、正體もなく醉ひつぶれてゐた。

「××町の角まで……」

女はやつと考へついたらしく低い聲で答へた。

エンヂンが鳴つて、二條のヘッドライトが薄暗い路上に放射した。車は駈け出した、けれども、車臺の灯が消えてゐることには誰も氣がつかないらしかつた。

紳士は、背後に凭り返り、青白い顏をして、何か苦しさうにうめいた。女は紳士の顏を見守つて居た。

「あなたらそ、奥さんがお待ちかねでせうに……。」艶濃かさまたの……」

女は皮肉にいひ返してにつこりと笑つた。女の赤い花模樣の羽織が、なだらかにふとつた肩から、乳のあたりにかけて、やゝだらしなく、すべつて見えた。七三にわけた髮も、幾分のほつれを見せて居た。それがまた、かへつて香り高くなまめいて見えた。」

紳士は低い聲で、苦しさうにいつた。

まぬ」

「敏ちやん、迷惑かけたね。濟まぬ」

彼はさう思ふと、全身の血が逆流するやうな、憤激に驅られた。

「だが待てよ。ひよつとすれば、知つて居て、わざと見せつけて居るのかも知れない」

彼は心の中でさうなつた。

「見つけたぞ。畜生のがすものか」

しかし、紳士は、まだ何を知らないらしい。氣がつかないらしい。

「敏子！畜生ッ！」

彼は、頭が、がん〳〵ほてつてくるのを感じた。呼吸が逼迫するのを覺えた。

「水谷！」秋山は、その名を聞きのがさなかつた。

「ねえ、水谷さんてば……」

女は男の首すじに、白い手首をまいて、靜かにゆすぶつた。

女は甘へるやうに、男の頰に口を寄せてさゝやいた。

「ねえ、起きてよ。さみしいぢやないの……。弱虫……ほんとに弱虫よ」

そこには、背後に居る二人の姿が、ハッキリとうつつて居るからである。

秋山は、じつと、自分の鼻先にあるウインドグラスを見つめた。

女は、酒の微くんに、生々と眼をかゞやかせて、柔軟な小さい舞姫のやうな、戰慄を發散するやうな、彈力性をもつた、ゆたかな肢體は、瞳からは、眞珠のやうな小さい光りをこぼして見えた。

「さういつて彼女は、につと微笑した。ちようど、ゴムを思はせるやうな、彈力性をもつた、ゆたかな

「さあ、私をしてあげませうね。苦しいの？ほんとうに、あなた」

が、自分の肩掛けをとつて、男に枕にあてた。

京日俳壇（春季雜）（九）　日田亞浪選

早春の土掘れば虫の動く呼吸　京城　濱田吐虹
雪解や畦なだらかに大西日　同
早春の石垣の穴のぞかれて　京城　細山秋峰
棟踏んでなすこともなき今日たりし　同
梅咲いたこの朝なも旅に出る　京城　多田宵士
草早き畑の吹かれて馬がゆく　同
窓下に苺の畦あり浪宿する　釜山　山田吉日子
窓を打つ北風を見入り溫泉槽かな　同
埋立ての濁にどんどの囲り來し　京城　齋藤東仙
水のぞく柳の枝の垂たげな　同
揺垣のこぼれ花踏かげろへる　大邱　金蓬萊
虹のゆまりに昇の花溜れてゐる　同
温突にみかんの色はゆくとかり　水原　廣瀨胄玉樓
腹に充つ牛乳のぬくみよ春の朝　同

搖籃社詠草　其二

梅矢たけを

我が宿の梅の若枝のつぶら芽のふゝみもあへず春立ちにけり
入つ陽のかゞよひいまだ峰にありてわが庭くらくたそがれにけり
山をなす江の氷はとけょくに高麗のたひらに春は來向ふ
街中の菜の花畑たけてほこりし

〔無題〕

たちつゝ風吹きいでぬ鵑は導く山の峰に入り監房の赤き煉瓦に映るかよよひ（麻浦）串本の岬に巡航船待つとわれ佇つや眼にせまりみゆ若栗大島（大島にて）
潮とよむ田代の濱の渚べにはろかなる子を思ひいづるも
潮鳴りのとゞろにひゞく外の濱夕方まけて船もかよはぬ
たな曇る田代の濱の渚べに濱豌豆の花咲きにけり

島本　寧齋

國の香のしるき砂濱にひる顏の花は乏しく咲きてゐにけり
霧ふかき瀨を瀞ぎのぼる舟ならし若葉の下に櫓の音ぞする
わだつみの舟に日暮るゝ舟士の群要子あらむむつき乾す見ゆ
地曳網果てにけらしも魚を商にしてかへる宿ありけり
弟は海にひたりをり弟に亡母おもはしむなけふのひと日を
夕かけて雨にけぶろふ沖つべにあやしく小さき帆かげを見たり
草まくら太古の民を愛憐しみて砧の音をたゞに聞きおり

（朝鮮三首）

草の屋に籠けだものゝ棲ひたる太古の民は心安げなり
いや北にいつきなれれど畑の香のにほひに立つを寂しみにけり

渡邊たもつ

旋律のなりはひ見ゆる春の日の星織醉我越ゆるなり
舟つくる音しづかなる入海の春まだあさき町をゆくなり
川風のさむざむ渡る瓦原にひもすがらなるよしきりのこゑ
緋ダリヤは秋にいりつゝ丈のびぬ背のびをすれど花にとゞかず
はふつたの別れの言葉忘れかね畔を溯く畑今日も見て立つ
寧なれば水をともしみ生野川ひろき河原に草燃ゆるなり
うち群れて少女きたりぬおのづから頰のほてりを感じけるかも
秋の日、庭園に咲く緋ダリアは人の愛を知らざるごとし
まちあぐむ友は來らず夕暮れの大き時計に鳴る時計かも

末田　晃

時雨きて巫間る鳩のひそ〳〵とくゞみ音さむき夕なるかも
たゝなはる山襞ひける清涼里寶藥あかるき町となりたり
あけくれに愛しと見つる落葉松の玉芽のびつゝ春ふりにけり
花かたち日にけに細かく咲きつゞくカンナを見れば秋日かなしも
わがい行き還らふ道の野花の葉は捲きすがれつゝ秋ふかみかも
夕深き國立の黃葉の夕あかり消えつゝ妃廟に灯ともれり
山深く明りて寂し飛ぶ鵯のこぼす松栗は肩にかゝるも
しんしんと秋日あかるき高天に遠くさみしゝかさゝぎ飛ぶ見ゆ
春の雨ひと日降り暮れ庭隅のつゝじの花は散り過ぎにけり

川柳　劍花坊選

雜題…（完）

笑殺の醒さで縊べて片をつけ　京城　梅甲五
一行に吉日なるを車掌の眼　同
夢をみるひまさへ與へられず居る　同
斷湖のたゞ一時をゆるされる　同
社會相借りねばならぬものばかり　同
まんまるに我醉顏を笑ふ月　津山　虎狼
生死の曲つた程を尊とがり　同
生きて行く疲れを妻の顏に見る　東京　鹽夢み
首叠きの中にはつきり友の顏　同
春に更けて置れば妻の眼い顏　同
阪を食ふ機械に爲つて世を終り　京都　鼴金坊
金の無い心が臆につき當り　同
ほんとうの醜さ錢だけが知る　同
金がほしい〳〵攫れつかまされ　同
物食つた儘で死んでる鼠良　同

旅日記（一）

於パリー　三木弘

早い物です昨年の新秋旅立つて丁度半年になります。ヘルビンまではまだアカシヤの葉も青々してゐました。ヘルビンまでの旅は先に紹介されてゐますから前置を早く切りあげてハルビンからの戰中日記に移ります

◇

ハルビンで二三日泊んで九月廿八日の夜再び車中の人となる支那人、ロシア人等が丸で火事場の、やうなさわぎでわめきたてゝ騒いで居る、さなきだにうす暗い三等車は或る種のせいさんな氣さへ感じる、ハルビンで休めた身も心もいやおうなしに又あわたゞしい旅の氣持ちにしてしまう、

◇

九月廿九日、まどろみの中にもたへず寒さにおそわれつゝ眼をさませば汽車はなだらかな高原を走つてゐる、これが高安嶺かと今更ちつと見入る、曠野に續く枯た草の山に樺の木々が寒さに打ちふるへてゐる、木は白樺、ドロ、クヌギの類である、所々に山羊を飼つてゐる白樺の柵を見ればこの汽車があの柵で走るのかと今更思ふ

◇

松花江の水は黒くつめたく流れてゐる、汽車は吐息しつゝのろ〳〵と山をぬつて居る一夜に變つた景色におびえてゐる旅人等をしりめにかけて、彼方此方に山を背いてゐる大きな景色に見とれてゐる東山を一層りして汽車は國境に着したらしく次第に早くなる、この邊から遠くゴビの砂漠が見へると聞いた天氣の悪いためかそれらしい物も眼に入らぬ。

◇

乘客の大半は何時の間にかモンゴールに變つて居る、突然近所の客から浪花節が聞こえて來るわれに返つた僕に聞いて居ると居るハイラルはまだかと電話で聞いて居る多分ハイラルにでも住む日本人であらう、とふとその家族のの事を聞つて或る感興を覺えしたくなつた。

その夜日本時間約九時に滿洲里につく、一寒夜の旅はかなり永く感じた。

◇

驛には四五人の日本人が出て居て色々の名詞を發された、ホーム、にわベルリンまで行く日本人の一等客二人が眼鏡を持つて居る、それ等の人々と雜談しながらともすればセンチメンタルになる氣持ちを鎭めたこ

半島輪界の雄　高居商店の活躍

國產自轉車を眞向に　惑星の如き武者振り

距離と時間の短縮……それはあらゆる交通機關のすべてが目標とするスローガンであるが、その意味において最もよく發達し、普及し大衆化したものは實に自轉車である。それは全く現在において一の履物と同じ意味にまで實用化して仕舞つた。自轉車ほどのはなやかさはないが如何なる小運搬路にも隼の如き敏活なる行動を執り得るものそして低廉なる價格で容易に利用が出來るもの而して文化發達の末梢神經となるところ自轉車の使命はまた偉大なものがある。その半島輪界に惑星の如き活躍を續けつゝあるものに黃金町二丁目の高居商店がある。」

何と驚異なるかな僅かで一年間に顯著なる業績をあげ…まさに一萬臺を超過すると稱せらる。なほ同商店が斯業界に大活躍を續くると共に氏の半島輪界における地位も今や大いに進み昨今の京城商業會議所議員改選の際の如き高點を以つて當選せる等この間の消息を雄辯に物語るものであらねばならぬ。」

町總代、御園町組合理事、商工聯合會理事、商主協會理事等を勤めてゐる

高居爾三郎氏は明治十四年五月滋賀縣坂田郡に生る明治四十四年神戶株式會社橫山商會に入社幾何もなくその支店主任として京城に赴任し大いになすあらんとしたが職山商會は間もなく支店を撤去するの事情に立至つた。然しながら氏の不屈の精神は毅然として半島の天地を脾睨した然諾は飽を嚙む毎に激する。横山商會引あげの後に幾多の中にたゞ一人立て龍もつて戰鬪の氣息をとゝのへた我高居氏は幾何もなく黃金町二丁目の現位置に堂々と看板をかゝげて打つて出でた。そして血のにじむような戰鬪の努力はついにめき〳〵と大をなし、今や半島輪界の覇王として押しも押されもせぬ地位を築き上げた。

試みに今同商店が一手特約店としてその販賣を引受けてゐる種目を見るに國產自轉車たる、ノーリツ、およびケンネツトをはじめとして、ナイト、リアチ、ライオン、ゴリアタ、ナイチンゲールその他數十種におよびB、S、A、モーター、ペンドモーター等もその營業する處たり、近くは遞信局に一年數百臺の納品をなしたる等以つてその價格、および品質が如

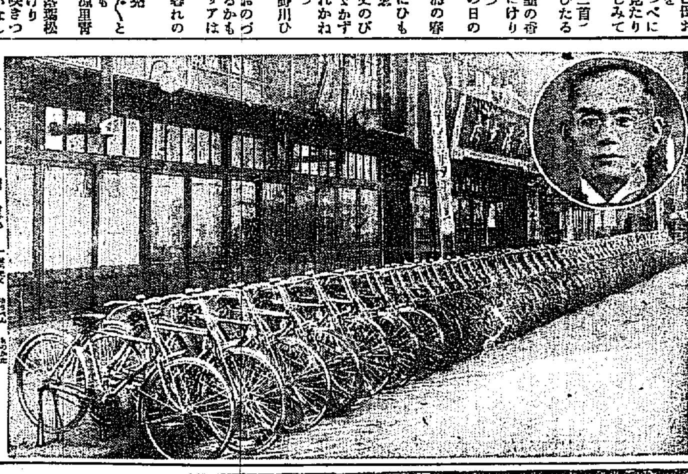

價　壹本　金五十五錢
卓上瓶
美味　滋養　葡萄酒
赤玉ポートワイン

小鳥　カナリヤ　十姉妹　洋鳥　籠類　各種
京城明治町二丁目　牧野小島店　電本三五〇八番

皮膚泌尿花柳病
醫學博士　渡邊晋
京城黃金町入口　日本生命裏
診察　十二時半マデ及ビ夕刻

誠　誠に良い酒は　誠鶴　仁川　深見釀造場　誠

豚鷄飼糧　安價肥滿牛豚用　安價多產養鷄用
京城府古市町電本五四二番
精麥米、飼料　澤浦精米所

寫眞機と材料アルバム類
思い切つて安い
釜山辨天町一丁目
山崎寫眞機店
電話二七五番

アレ止メ　若返り料
レートクレーム

艶を增し
お若くなる
美顏術がひとりでに！
朝夕に輕くおすり込みになれば、直ちにお肌へ溶け込み、營養となりアレを止メ知らず識らずの間にお顏の皺を除き、色艷を美しくしお若く元氣よくおなりです

本品を下地にして
レート粉白粉
――をお刷きになれば、美しいお化粧が度くお出來になる

少量の御使用で、よくノビ効果多く、お愈用第一です
小瓶…30錢　大瓶…70錢
中瓶…45錢　徳用瓶…1,40錢

東京　平尾贊平商店　大阪

？……の人の其の後 【NO3】

不思議な靈の働き 奇怪な二つの事件

高岸事件の鍵が潜む

昨年十月二十七日午前十時頃、府內の端り本町の一角で聞くもいたましい殺傷事件が行はれた。同町三丁目高岸陶器店の一人娘靜子を同家の使用人金鎭鉉が刺し身庖丁で慘殺して同家から逃走したが犯した罪のおそろしさにたへかねてか同日午後二時頃近く漢江に飛び込み自殺をとげた。かくして事件をあづかる二人の死は解きがたいなぞとして色々な取沙汰された。があれもこれも根據のない一篇の臆測にすぎず事實は依然永遠のなぞとして世人の胸にたゝまれてゐる事であらう。記者は不可思議な靈によつて開けた一篇の事實を綴つて見ようと思ふ。ヒントを得、各方面より集め一致した所を起點として再びこの問題を紙上に掲げんとするものである

昨年の暮府內黄金町五丁目本能寺に一人の **魚屋風の** 男が訪れ住職に面會を求めた住職上田師はその願ひに應じ應接室へ彼を招じ用件はとたづねた。男は顔色も蒼白にオロ〳〵した聲で『自分は本町通りで魚屋をしてゐる田室(假名)といふ者です。三ケ月程前、今の所に移つたのですがその後日に日に丈夫な妻が日に一回は發作的に倒れ一時間程何もわからずベラベラしやべりつゞけるのです。醫者に診察してもらつても病名はわからず、ふとこの間あなたの **お祈禱の** 噂をきゝましたので實はその病狀を徴してもらおふと思つて參つたものです』上田師は田室の要求を直にうけ入れて同宅に赴いた。田室がいつた樣に妻女は一室に倒れてうなつてゐる。師は妻女を起こし田室に於に座さしめて祈り初めた。卅分、一時間、法華經の讀經の聲が陰陰へまで流れる『白狀せよ』突然師が叫んだ、と妻女は『ハイ』とうなづいて口を開きそうにこういふ

自分がこの家を呪ふ所以は今から卅年程前、即ちまだこゝが退突家であつた時自分等夫婦はこの家に住んでゐた。夫は非常に酒癖が惡く時折他人へ迷惑までかけるのです。或る日自分が注意すると烈火の樣に怒つてなぐつた。最後には自分を裸にして燒火箸をあてゝなぶり殺したのです。その時自分は四十六才でした。死んでも死にきれず遂に夫を呪ひ殺したのです。然しそれでも自分は成佛が出來ずこの宅に來た人は自分の氣まで呪ひころすのだ』

この時師は『それは非常にわるいことだ、永遠に成佛が出來ないよ』といひつゝ更に讀經の聲をおほきくしいのつた『わかりました』と妻はいつた。こうして師のいのりは約三時間程つゞけられた。終つて後妻は

平常の樣 な顔つきで今まで何をしたのかしらぬといつた風である。それからといふもの妻には斷つた發作はおこらなくなつた。後でしらべると妻が語つた事實がその家の過去にあつた事であり、記者はこの話をきいた時一寒氣に附した。しかし記者の眼前に今までかつて目にした事のない不思議な事實が暴露された。

さき頃流行したチフスが猖獗した折の或る夜、記者は本能寺へいつた御堂の前には一人の娘を前において上田師が **一生懸命** にいのつてゐる。十數名の信者がそれをめぐつてゐる。記者の眼は娘へ注いだ

しばらくたつて娘は兩手を顔の前にあげ瞳を忍み、猫が口をなめる樣な格好をする『猫ぢやろ……にげぬとせめるぞ』師の大喝におそれたと見えて娘は猫そのまゝな態度ですばやく御堂の裏口にかくれた。きけばこの娘は府內の某有力者の娘で某とその娘が最近不思議な病にとりつかれてゐるのでその病狀をたしかめるためであつたその後

二人の病 はなほつた そして同家にはかつて虐殺された猫のために供養があつた。これら二つの例は次ぎにしるす高岸事件をとく一つのかぎである。(續)

朝鮮水電の大引越始まる

臨時列車は取止めて 先づ荷物の運搬から

貨客同時に着するやうに臨時列車を仕立てゝ盛況のいゝところを見せるはずであつた朝鮮水電の大引越は、案外鐵道側から高く吹つかけられたので、これでは總費用七千圓がもてませぬとあつて急に臨時列車をとりやめ、社財および社員の家財は來たる四月一日午後四時四十五分京城驛の貨物列車に三十トン貨車七輛を增結して送り出し社員および家族全部百十名は一日午後十時四十五分京城驛北行列車に二等一輛を增結してもらつていよ〳〵京城におさらばをすることに決定したが荷物の取片づけは俄には出來ないとあつて廿九日朝來數臺のトラックを使用して南大門通り一丁目の現社屋と京城驛間を往復せしめ麻部主任はじめ社員總がゝりで汗だく〳〵のていである。かくて朝鮮線はじまつて以來の大引越は四月一日夜をもつて決行されるのであるが咸興の新本社屋および社宅は衞生娛樂その他設備上においては理想的のものであるといふ。

○――メートル法實施二周年記念ポスター

大內山の奧から 漏れ響く槌の音

兩陛下移御を迎ふべく 宮城大奧の大修理

【東京電話】今秋九月天皇皇后兩陛下の移御を迎へ奉る宮城大奧の大修理はいよ〳〵一兩日前から內匠寮の手で着工され春色漸く濃かならんとする大內山は工人の槌みにのみ打つ音、槌の響きがすがすがしい。來月一日からは嚴選された大工約百名が參入して工を急ぎ七月十八日には完成の豫定である新設されるは御寢殿、御病室、御對面、及上御苑內の生物學研究所ゴルフリンク砂遊び場花壇、蔬菜圃等である

朝鮮婦人連の軍隊見學 【上】演習を見學する婦人連 【下】七八聯隊の演習

男世帶の內幕や 新武器の威力

軍隊の實況を見て 朝鮮婦人團喜ぶ

とかく出盛り勝ちの朝鮮婦人がはる〴〵龍山方面から京城まで觀察にくることさへ破天荒なのに、軍隊を見學することはいよ〳〵珍しいとあつて、廿九日午後訪問うけた龍山步兵第七十八聯隊では朝鮮貴婦人二十餘名を喜んで迎へ、營舍の內部まで見せて男世帶でも如何に整頓してゐるかを示し、また機關銃、毒ガス豫防マスクその他の新式武器で軍隊の威力を見せるとともに、軍隊の眞の使命が平和の保障にあることを說いて觀覽を喜ばした。

紅葉濃き比叡山頂で 外國諸臣を接件

大禮參加の餘暇を利用して 大禮使典儀部の計畫

【東京電話】大禮使典儀部は二十九日部會を開いて今秋御大禮に參列する大公使、特派使節並に夫人等の京都滯在中の接伴方につき協議の結果大禮參加の餘暇を利用し近江八景、奈良法隆寺、春日神社等京阪各地の名所舊蹟に案內し更に五十餘名の山駕籠を用意し紅葉濃き比叡山登山を行ひ山頂で接伴するに決した

ゴルキー氏 生誕六十年

盛んな記念祭行はる

【モスコー廿八日發聯合】二十八日はロシヤ文豪マキシム・ゴーリキ氏の生誕六十年記念に相當するので蘇聯邦全國に亘り文壇未曾有の大々的祝賀式が行はれたかつ各新聞は一齊にゴーリキ特別號を發行した

邦人火藥商 一家慘殺さる

支那人强盜から

【長春特電】チチハル銃砲火藥商森田要三郎一家三名は去る廿三日支那强盜のため慘殺され二千數百圓を奪はれ犯人は逃走したので森田兩家は五千圓の懸賞をもつて二週間內に犯人逮捕を警察に懇願した

世界一週少年 京城を通過する

卅日夜東京を出發 シベリヤ線で歸國

【東京電話】デンマークの世界一週少年選手ポール、フールド(一七)は二十九日午前十一時半入港のエンプレス、オブ、カナダで來朝し直に上京したが、東京滯在中首相等を訪問、市內を見物の上三十日夜東京驛發下關、京城、奉天、哈爾賓經由シベリヤ線で歸國する豫定である

早坂氏歸朝

【橫濱電話】日本最初のカトリックビショップに任命された早坂久之助氏二十九日、エンプレス、オブ、カナダ號にてバンクーバーより歸朝した。

北イタリーに激震

【ロンドン廿八日發聯合】ローマ來電によると廿七日午前九時かなり大きな地域にわたり地震ありローマにおいては輕微であつたが北部イタリーおもにユーゴースラビヤのアドリヤ海沿岸スロベン、エ ニヤ等においては相當な損害で多數の被害を蒙つた

大山邸襲擊の犯人自首す

建國會血盟隊の若者

【東京電話】勞農黨々首大山郁夫氏邸に花火を投げ込んだ犯人嫌疑者として嫌疑をかけられてゐた建國會血盟隊の柴本周三(二〇)は二十八日警視廳に自首して出たので本日檢事局に送られた

書置して 家出

龍山署で說諭の上放還

京城府外漢江松洞五五番地七里(三)は安國洞興東食堂出前持ちとして雇はれてゐたが、同家の雇ひ女李昭伊(一七)と戀仲になつたかどにより放逐されたのでいたく悲觀してゐたが廿八日夜漢江に飛び込んで自殺する旨の遺書を殘して家出したので實家では驚いて西大門署に屆出でた、よつて同署では直に龍山署にも手配搜査中廿九日朝河畔をはいかいしてゐるのを發見身柄は龍山署で說諭の上放還した

大盛堂印刷工

廿五名同盟休業 賃金値上を要求して

府內黄金町三丁目二五一大盛堂印刷所職工七十名は賃銀値上げ待遇改善を工場主に要求中であつたがはか〴〵しく解決しないので中廿五名は廿八日十二ケ條の要求書を叩きつけて同盟休業を決行した、工場主側では財界不況の折柄到底職工の要求全部を容るゝ事は不可能であるとてあくまで强硬な態度を持してゐる

警部補から 巡査部長へ

一級下げられた山崎氏

元龍山署高等主任布川秀三一味のモヒ事件は近來の不祥事として社會の注目を惹いたが一時そのとばしりをくつて取調べを受けたことのある前龍山署の警部補山崎領次氏は部下を監督する地位にある限り監督不行屆きといふ嚴重な處分から近く位一級を下げて巡査部長となし遠く咸鏡方面の駐在所に轉職を命ずるに內定した模樣である。氏は大正十年頃元山にて警部補を拜命直に警務部に拔擢された才物で、今回の如く警部補から巡査級に落とされるのは警察界稀有のことで各方面からおしまれてゐるが氏としては多分退職するものと見られてゐる

歸還飛行中止

【上海廿九日發電】今朝八時歸還飛行につく豫定の日本航空會社飛行艇は濃霧く天候險惡のため吳淞港外まで出だしたが飛行を中止した天候回復を待つて飛行のはず

ド機歸還飛行に就く

【上海二十九日發電】日本航空會社のドルニエ、ワール飛行艇は今朝八時吳淞江上を離水し歸還飛行の途についた

巴里、紐育間 無電開通

廿八日から

【パリ廿八日發聯合】パリ、ニューヨーク間の無線電話はロンドン中繼でいよいよ廿八日より開通し盛んな開通式が行はれた

慶大野球部 渡米の途に上る

ハワイで十二回試合を行ひ 八月三日に歸朝

【東京電話】慶應大學野球部は多年の希望成つて廿九日午前十一時半東京驛發列車で出發午後三時橫濱解纜の大洋丸で米國遠征の壯途についた。一行は直木先張、腰本監督、岡田主將以下十六名で濱崎宮武兩投手、山下、鶴島、伊藤の强打者を揃へ選手連は何れもスターボーイ、ライクにふさはしい諸豪の華々しい出發をしたが途中布哇で十二回ゲームを行ひ大陸上陸後は加州大學を手始めに東部北部に轉戰しエール、オハイオ、シカゴ等の强大學チームと四十回のゲームを行ひ八月三日歸朝の豫定である

書畫骨董賣立

卅一日京城俱樂部で

南山町京城俱樂部では來る三十一日より四月一日賣立をなすが出品は赤坂町後藤氏が多年蒐集した逸品

カルピスの赤ん坊

新發賣の小瓶カルピス

カルピス會社では今回カルピスの民衆化を計ると共に徹底的普及を期するため便利と經濟とを兼ねた小瓶カルピスを賣り出した。一本約二十錢見當でしかもポケットにも這入り、いかなる場所でも簡單に甘い人生の享樂が出來ると云ふので大評判である

東京 日本橋 帝國生命

新種保險……申込增大

我社の新種保險は、我國生命保險會社の先頭を切る左の如き獨特なる特長が確認せられた結果、多大の歡迎を受け申込が日に增大しつゝあります。

一、利益の九割を加入者に配當
二、掛金は配當金で年々減少
三、正味掛金は勝れて低廉
四、長命者には貯蓄に劣らざる割良き計算

加入者利益配當……本年更に配當增額

我社は加入者利益配當の開祖であり從來豫定以上の配當を實行して來た事は周知の事實であります。左に揭ぐる最近の配當實績を御覽になれば如何に我社が信用を高めつゝあるか御わかりになります。

昭和三年一月一日以後の配當
有利附保險 保險種類に從ひ豫定に對し最高十割迄增加
新利附保險 五年目毎に保險金千圓に付八十圓增額(即ち從來より十圓增額)

被保險者 健康增進施設……巡回健康相談開始

加入者各位の無病息災、延命長壽を祈念して昨年より開始せる此の新施設に對し本年も株主配當額の半に相當する十萬圓(昨年と合せて二十萬圓)を割き、施設事項を擴張しました、第一着手として本年より特派醫を各地に派遣し巡回健康相談を始めます、尙其他左記事項は昨年同樣實施致します。

一、檢尿、檢便、檢痰、血壓測定等の無料診查
一、書面健康相談(專門大家に委囑)
一、講演會開催及小册子發行

昭和二年度業績

年度末現在契約高	三億九千六萬三千餘圓
積立金	八千百八十五萬六千餘圓
剩餘金	四百四萬五千三百三十一圓餘

剩餘金處分內譯

契約者利益配當準備金繰入額	二百五十四萬九千二百四十圓餘
株主配當金	二十萬圓
別途準備金	四十五萬圓
十五銀行預金損失補償準備金	十萬圓
役員賞與金	六萬圓
退職手當基金	十萬圓
被保險者健康增進費	十萬圓
無配當普通終身保險特別分配金	一萬七千三百三十八圓餘
次年度繰越金	四十六萬九千三百三十一圓餘

京日案內

貸間 永樂町本願寺別院近く二階八疊六疊四疊半三疊の四室漆所使所附役人又は教員夫婦の方に貸たし南向閑靜便利 電話及風呂有 姓名在社

ほね つぎ(うちみくじき) 治療專門 京城鍾路天安屋前 博愛堂

賣地 閑靜なる住宅好適地府外北方約五丁二坪將來有望の地安價にて賣却す御希望の方は電本八三八番へ

賣地 京城光熙門外文化村三六〇坪、一九二坪有望の地、眺望絕佳、住宅好適地、賣渡度、希望者來談 氏名在社

門生 入用但し十四才より十八才迄の內地人 京城本町一ノ一 電本三九一一 渡邊寫眞館

黑燒 痳病は原病物三〇各種、まむし黑燒一切◎燒酎かわうそきも蛇類一切 京城太平通一丁目一九 小松商店 電光一六八

下宿 京城府西北昌成洞電車停留所前交通至便 閑靜住宅向の地 電光一八七八番 勝山館

社員 新聞販賣經驗者 本人來談のこと 京城錦町九四 朝鮮實業タイムス社

店員 本年小學校卒業者九名及女事務員二名入用 府內希望者履歷書持つて來談 京城本町二 服や

料理店 貸す 目下盛業中なるも移轉に付本町二丁目上等場所御希望の方は其他委細面談 電本九二〇一番 岩村 迄

中央大學學生募集
大學豫科 第一部(法學部、經濟學部) 第二部(商學部) 第一二學年
●願書受付 三月十五日より四月三日迄
專門部(法學科、經濟學科、商學科) 第一二三學年
●願書受付 四月一日より同十日迄
●詳細は二月十七日の官報に揭載○學則、入學心得等は郵券三錢封入申込まるべし
神田區駿河臺南甲賀町 中央大學

公認 自動車運轉士養成
●現代的新職業ニシテ將來增々有望●修業容易●無試驗入學●
●校舍新築設備完全教授親切朝鮮唯一模範用最新式自動車備入
規則二錢切手封入申込次第送呈
京城府岡崎町電車停留所前 朝鮮自動車研究所

移轉廣告
弊社儀今般工事上ノ都合ニ依リ來ル四月一日本社ヲ左記肩書ノ處ニ移轉仕候ニ付此段謹告候也
尙京城ニハ出張員ヲ常置シ從來ノ本社事務所ニ於テ一部ノ事務取扱可申候
昭和三年三月
咸鏡南道咸興郡雲田面 朝鮮水電株式會社

年數御相談
恩給金融 誠實第一 親切第一貫
秘密嚴守○證書絕對責任保管○現金卽渡取引○利子一切なし○新規取引利子特別勉強○手數料低廉
頗る御安○御利用御希望の方は新年度支給を以て直接至急御照會を乞ふ○回答迅速御相談に應ず
仁川府宮町九拾 森田耕

小說 明石將軍 (5)

白石實三作 多田穀三畫

秘密の合圖

明石は立つて見た。號外賣が、階下の玄關に來て、どなつてゐるのだ。

『旅艦陷沒!日本海軍大勝利!』

號外賣の聲が、ときの聲をあげて、叫んでゐるのだ。

『號外!日本海軍大勝利だと?』むう、いよく火蓋をきつたか?』

大膽――といつてもよい明石も、この時ばかりは、ふだんの沈着を失つて、ドアの方へ立つてゆかうとした。

出合頭に、ボーイの老いたユダヤ人が一枚の號外を持つて入つて來た。」

『いけません、明石さん。一ぱいくはされた!』

『くはされたとは?』

『これを御覽』老いたユダヤ人は號外を示した『日本艦隊大勝利とはマッカな?そ、日本の軍艦が三艘まで旅順口で沈められたと、あるではないか』

手に取つて見ると、簡單な電文ながら、なる程さう書いてある。日本艦隊三隻が旅順口沖で、擊沈されたとある。

『やれく、お氣の毒な……』ユダヤ人は舌打をつけて『わしは日本人びいきだが、露國のあんな小さな國が、ロシヤに刃向ふといふのが、一體不了見ぢや……』

さういふつぶやきを背に聞きながら、明石はいそがしく階下へいつた『なあに、開戰の初つぱなだ、惡い戰がこれからはじまるのだ。それにあの號外うりの調子からしても、この戰報は眉つばものだぞ……』そんなふうにつぶやきながら、彼は、公使に會ひにいつた。

代表的なら漬は 稙産なら漬 永樂町 田中商店

駐露公使は、出かけた後だつた

『うむ、外務省へいつたよ』明石はとつさにさう直覺すると共に、胸の血がくわつと頭くやうに感じた。』

『さうだ、外相ラムスドルフに會ひに行つたのだ!國交斷絕の公文を持つて行つたのだ!』

車を飛ばして驅けつけて來た居留民や、館員や、公使館は混雜してゐた。さういふ中で、書記官等は、早くも書類を整理したり、電報符號を燒いたり、行李を纏めたりしてゐる。』

『いよいよ國交を斷いて引あげる時が來たか、だが、もつとも重大な

ゐるやうな氣はせんね』

明石は、悠然と、窓際に寄つて葉卷をふかしてゐる、でも、彼の眼は、はつきりと澄みかゞやいてガラス戶越しに街頭を眺めてゐるのであつた。

國家を睹する大戰爭、いよく開戰の第一彈が投ぜられたとは思はれぬほど、街頭はひつそりとしてゐて、凍つた氷雪の上には淡い日が、うすら寒さうに照つてゐた

パンとお菓子を 兩手にさげた 甘いたのしい二人づれ 明治町 木村屋

けたゝましい號外賣が呼んでゆく他、人どほりもすくなかつた。

その中に、たゞ一人、とどれた紺套、ぼろくの外套に身を包んだ男が、行くでもなく歸るでもなく、ぶらくと公使館の前をうろついてゐた。

明石の眼が、じつとその男の姿にそゝがれた。先方の明石を知つてゐるのか、ちらと上を見上げたその上に、鳥打帽のひさしにちよつと手をやつた。

窓の明石も、手を窓にあてたら、まさしく合圖だ!しかも、一つの暗號が反射的に映くやうに、上と下とで、はやい秘密の合圖を交したに相違ない……。

それから、數分後には、外套の毛皮で深くアゴをつゝんだ明石の姿が、街頭に見られた。その後から、かの男も見えかくれについて行く。ルバーシカの上にぼろ外套をひつかけた此の勞働者は何者か?

新らしい出版物

○英文解釋の眼目(佐藤正治著)著者は人も知る中等英語教育界の最高權威にして、ナゾオに、數理に、その名聲は嘖々たる定評あり。年毎に難しくなる入學試驗に備ふるには本書に說くが如き最も合理的な科學的な解釋法を以て正確なる知識を養ふべきである。英文解釋の實力を養成せんとする學生諸君に敢ておすゝめする(一圓廿錢東京市日本橋區本石町三丁目研文館)

▲愛國(三月)十錢京城南山町三ノ三三本願寺別院▲滿洲經濟時報(三月)一圓大連西公園町二三一其社▲我觀(四月)五十錢東京市麴町內幸町一ノ六其社▲文藝(四月)二十五錢東京市牛込區新小川町二ノ四其社▲新文化(四月)三十錢東京市外大崎町桐ヶ谷五七七江戶臉出店

○歪められた顏(花岡謙二著)歌集、著者は現代口語を以て新時代の歌を歌ふ口語歌人である。本書は著者が最近三年間に詠んだ歌四百十二首を輯めてゐるが[illegible]の文藝の[illegible]に富んだ自由な形式によつて自己を表現し時代を歌つた藝術味豊かな歌集である。敢て新興歌壇へ志す人達に奬む(九十錢東京市日本橋區檜物町紅玉堂書店)

○修道院の春(佐藤寬著)著者は曾つて東北の古き城下多賀の里で神の國と、その寂を求め以來熱心に神に誠を捧げた敬神家であるがこの敬虔は終に著者をして北海道の修道院トラピストに導き此處で中世紀に於ける修道士達の生活を見て歌つたものが本書である。『聖なるもの』を慕ふ心は本書によつて强い感銘を受けるべく、そこでは讀者をして必ずマリアの靜謐と歎禱を跪へずにはおかないものがあるであらう。敢て江湖に薦む(九十錢東京市日本橋區檜物町紅玉堂書店)

○維新風雲回顧錄(伯爵田中光顯著)著者は維新風雲の中に投じ、砲火劍戟の巷に奔走し回天の大業に貢獻せる功臣、本書は伯が當年を回想し、その見聞と體驗を如實に敍したるものである。御殿山の燒打、十津川の天忠組、蛤御門の戰爭、丙寅丸の擊攘、薩長提携運動、大宰府の危難、高野山の義擧等を歷叙し實に血湧き肉躍るの快著である(定價二圓參拾錢東京本鄕大日本雄辯會講談社發行)

▲海外(四月)四十錢東京府外落合町文化村其社▲英文大阪每日週報(四月)二十五錢大阪市東區上本町二、大阪出版社▲天の川(四月)三十五錢福岡市今泉町九四其發行所▲日本民族主義の宣言(二十錢)東京府北多摩郡狛江村和泉九二七大衆日本社▲工業と社會(四月)三十錢東京市四谷區新宿二ノ七一東京工業會出版部▲科學知識(四月特輯)人造品發展號七十五錢東京市麴町區八重洲町一ノ一共晉及會▲生光(三月)二十五錢東京牛込區市谷本村町一七其發行所

出版物納本 二十八日【警務局圖書課調】

邦文の部 ▲朝鮮地圖五十萬分の一(江原道)朝鮮總督府▲朝鮮地圖五十萬分の一(咸鏡南北道)鳥井泰三▲南山分會時報(第二二號)帝國在鄕軍人龍山分會▲龍山同盟(第一五號)山口常照▲京畿道報(第一二八號)京畿道廳▲帝國興信朝鮮內報(第八六九號)帝國興信所京城支所▲京城興信所報(第五六五號)京城興信所▲忠北林友(第一八號)介島農家▲戶籍(第三號)全南戶籍協會▲開城商報(第一六號)平第三郞

諺文の部 ▲科學世界(創刊號)申洪均▲通信報(第二四號)郭安迪

圍碁新局(二)

先番 (三段) 田村一春
小島 (二段)

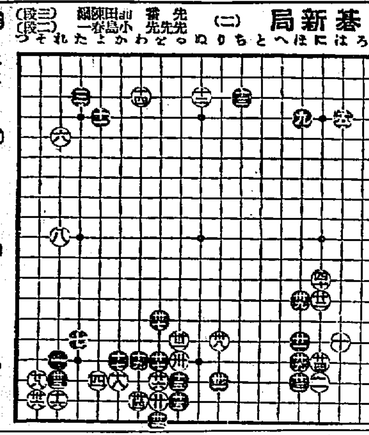

(廿一)ほ十五 (廿二)る十八 (廿三)ほ十六 (廿四)を十九 (廿五)を十四
(廿六)に十三 (廿七)を十七 (廿八)る十六 (廿九)わ十八 (卅)り十五
(卅一)ほ十七 (卅二)を十六 (卅三)り十七 (卅四)れ十七 (卅五)ほ十三
(卅六)に十六 (卅七)そ十七 (卅八)る十五 (卅九)そ十八 (四十)に十二

讀者らん

▲二十七日の二十三の男さん夜珠算御稽古のお相手を致しませう(本町三ノ訓導)▲二十三の男爆珠藥店へお出で下さい(ナトウ)▲二十三日の知人生につぐ希望者あり至急住所をお知らせ下さいお懷かし又は電話本局二九四二內まで(松木)▲東京白層社の『音樂講話錄』を販賣してゐる樂器店はありませんか(EK生)▲二十五日の當欄に需用家代表としてガス計量器試驗の事に關しその投書拜見いたしましたが御著へ違ひの點もある樣ですから一言申上げて置きたいと思ひます計量器は官廳の檢定をうけましたものを最初御取付いたしますのですが何分機械の事ですから永い間には故障を生ずる事もありますので需用家に迷みすぎる計量器を取付て置く樣の不都合のない樣、會社にいたしましても不斷や臨時のものを取付けて置かぬ樣又同時に監督などに遮斷のケ所はないかといふ點も檢査いたしております。計量器の過後に遮斷いたしますと需用家の御損失になりますので會社は自發的に時々檢査をいたし需用家に御迷惑をおかけしない樣努めております。なほ試驗に要す次第であります、なほ試驗に要するガス量は二立方フイートです、料金に換算いたしますと七厘一毛となります、嚴密に申しましたら種々議論もございましょうが極めて些少のものですから需用家に御負擔願つてをります、何卒御諒承願ひます、なほ御氣づきの點は御遠慮なく御申聞け下さい御希望に添ふ樣努めます(京電瓦斯課)▲私達は年中繁雜な仕事に從事してゐる者で毎晩一時か二時頃まで起きて居りますが京城の電燈は毎夜十二時を過ぎるとキツト暗くなりますが、一體終夜燈の料金は十二時後は電力を少くする條件の下に定められたものでせうか、又遞信官廳の遞信局でも諒解の下に規定の料金をお許しになつたものでせうか(社會會)

演藝映畫案內

中央館 マキノキネマ 二十六日より特別大興行 マキノ御室の二大映畫特別封切 マキノ現代劇部超特作 小石榮一監督作品 現代探偵劇 光線を捕へた男 全七卷 杉狂兒、濱明子、浦宮一光 ファースト・ナショナル社超特作 抱腹絶倒無類の大喜活劇 チャールス・ハインズ氏監督 痛快見ジョニー・ハインズ君主演 原作脚色 西條照太郎 監督 稻葉蛟見 强者 全十卷 改題 暗涙 嵐長三郎、松浦築枝主演 マキノ梅太郎、尾上松緑、金子新 外オールスター助演

喜樂館 三月廿六日ヨリ 超特別大興行 日活特作品 阿部豊監督 人形の家 八卷 岡田時彥、浦邊粂子主演 夏川靜江、小杉勇 映畫 ウイリアム・フオツクス社ジュエル 原名『ブリューイーグル』 海洋大活劇 青鷲 八卷 ジョージ・オブライエン快演 大西洋艦隊出動比 日活時代劇超特作 辻吉郎總指揮監督 大河內傳次郎、久米譲、澤不梅子 以下總出演 忠臣藏義士 槍供養 六卷 「一矢の根の名槍に關はる宿命の物語り」

大正館 二十九日より 一世一代の傑作週間 澤田正二郎 國定忠治 マキノ 前後篇 ...... 四卷 監督 齋藤寅次郎 脚色 大谷幸夫 輕妙線 紀州大正 征 松竹 原作 吉川英治 星光 岡村文子 提供 義侠 監督 野村芳亭 傑作 ...... 任侠五十三次 九卷 中村梅若主演 月形龍之助、春路謙作、浦田宇平次、志賀靖郎 監督 一スタヂオ特作品 ...... 新井淳、惡麗子、阪田重則 村の花嫁 八卷 主演 高松栄子

京龍館 江戶讀り 二十七日より日活第一部作品 新田義貞 六卷 主演 尾上松之助、中村吉十郎 日活第二部時代劇特作品 小泉嘉輔、山本嘉一 主演 尾張三郎丸 七卷 市川市丸、辻峰子主演

浪花館 三月卅一日より 東西落語三人會 落語(三遊亭樂之助) 落語(桂家菊若) 樂天坊(大阪) 手踊(三遊亭樂之助) ......

一番よくきく アレ止は クラブ洗粉本店謹製の クラブ美身クリーム

大好評大人氣の

此のクラブ美身クリームは素顏の美を增し白粉の附を良くする品質第一のアレ、日ヤケ止にして……

衞生的唯一の美身料クリームなり

優良な技師に依て作られた優良な品

◎患者用松葉杖一組金參圓五拾錢ヨリ六圓五拾錢マデ各種御用命ノ節ハ脇下ヨリ床面迄ノ寸法御通知ヲ乞フ ▲義手足元祖如何ナル不具者モ又セキズイ病モ器械術應用ニテ治ス

明治脫腸帶 松葉杖各種 義手足(見本書呈ス)

專門製作 京城長谷川町(公會堂筋向) 高野製作所 電話本局三〇〇六番

ヘルメス ウヰスキー 圓熟せる香味 比類なき芳醇 永年貯蓄せる世界の名酒!

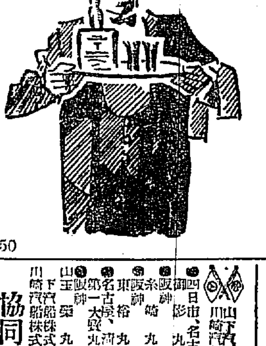

H250

產婦人科 小兒科 女醫 遠山醫院 京城北米倉町九三(富田商會横新道) 電話本局二六三四番

最高權威 ちの藥 ヘモロチン

▼如何なる痔疾にも偉く驚くべき特効あり、內外痔疾頭中出血等に及ぶもの絕對になきを保證す ▼實驗せる患者の報告と專門醫師が實驗界の革命見、痔疾藥の覇王なりと推賞して止まざるは此の『ヘモロヂン』なり ▼痔疾の方は是非一度其偉効を試されたし ▼當社は『ヘモロヂン』の實驗者のみに依つて設立せられ『ヘモロヂン』のみを發賣す ▼特約販賣希望者は御申込あれ(休暇官公吏、在郷軍人は特に優遇す)

定價 挿入用 七日分 金貳圓 門外用 七日分 金壹圓五拾錢(外に醫師用あり)

株式會社 日華賣藥公司 東京府上目黑五七四 振替東京七五三四二

毛皮なめし 虎、熊、狐其他毛皮なめし致します 毛皮なめしの說明書御申越次第進呈 皮革製造販賣 文化用具 ...... 朝鮮仁川海岸町 仁川製革所

寫眞は ワタナベ 本町一・電本三九二

信賴!! キキメ本位の 服んで效く

頭痛には 本劑は神經の痛みを鎭め神經を強ひ丈夫にする藥として 齒痛、頭痛、殊に顯著なる效は直ちに試みられよ 神經痛、ロイマチス等にも最も適當なる優秀良劑 ……今スグ試ミヨ! 回效散 全國藥店にあり 東京 大阪 森田製藥所

クスリハ山岸 卸小賣 合資會社 山岸天佑堂 京城府本町一丁目 振替京城三〇二〇番 電話本局三七一二、二〇四一番 毎月營業月報發行

名物 リンゴ 入田 カステラ 忠南大田 中田堂

位一第 甲級 優秀 農林省比較審査 用木土工農

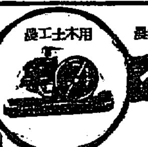

インターナショナル 石油發動機 日本總代理店 合資會社 泰明商會京城出張所 京城黃金町一丁目 電話本局三〇一〇番

大阪商船株式會社

●關門神戶大阪行(群山木浦經由) 蘇州丸 四月九日 山東丸 四月二日 ▲北成丸 三月三十日 ▲朝香丸 三月廿八日 ▲十四小野丸 ▲金山丸 四月五日 ▲宮南丸 名古屋、清水、東京行 ●大連行 大智丸 三月廿九日 ●長崎、鹿兒島、三角行 大智丸 四月十四日

元山出帆 清津、雄基行 南丸 四月六日後五時 釜山、門司、宇品、神戶、大阪行 小丸 三月卅一日後二時

清津行連絡御便利 ●京城驛午前御乘車、元山御乘船ニテ到着 京城ヨリ一泊

內地各港出帆主要航路 ●歐洲行毎月一回●南米行毎月一回●濠洲行毎月一回●北米行毎月二回●孟買行毎月二回●南洋行毎月一回●甲谷陀行毎月一回●亞弗利加行毎月一回

大阪商船株式會社仁川支店 電話二一〇、二一一番 京城代理店國際運送株式會社支店 電話二一〇七、一五九七番 專屬仲次 仁川本町一 專屬荷扱 仁川港町六 電話七一番

仁川出帆

山下汽船 川崎汽船 ●四日市、名古屋、清水、京濱行 御影丸 月 日 ●阪神行 ...... 丸 月 日 ●糸崎、阪神行 ...... 丸 月 日 ●東京行 ...... 丸 月 日 ●名古屋、清水、京濱行 第一大盛丸 月 日 ●阪神行 山玉榮丸 月 日

山下汽船株式會社 川崎汽船株式會社 協同海運株式會社 電話長八二〇番 八六〇番

仁川出帆

尼ヶ崎汽船 ●群山、木浦、阪神 秀吉丸 三月三十一日 ●群山、尾ノ道、阪神 伏見丸 四月三日 ●群山、木浦、阪神 赤城丸 三月 日 ●群山、木浦、阪神 辨代丸 四月七日

尼ヶ崎汽船部商船株式會社代理店 高杉商店回漕部 仁川海岸町(電話五九番)

森信汽船仁川出帆

▲元山雄基行 延安丸 (毎日出帆) ▲延安行 ▲瑞山行 ▲唐津行 ▲牙山行 (隔日出帆) 各沿岸行帆船積荷取扱 貨物ハ本社倉庫取扱 仁川府仲町(電話一六三番) 森信汽船株式會社

嶋谷汽船仁川出帆

天津大連、鎭南浦、仁川、群山、木浦、濟州、釜山、門司、大阪、敦賀、伏木、新潟、函館、小樽 ...... 大連天津直行 仁川發 四月二日 ...... 東日本北海道樺太行 ...... 鎭南浦發 ...... 仁川發

嶋谷汽船株式會社仁川出張所 仁川本町四丁目 電話五八五・五〇一〇八

仁川汽船出帆

定期航路 海州線(隔日出帆) 仙掌線(隔日出帆) 延安線(隔日出帆) 舊島線(毎月十回) 唐津線(毎月九回) 免津線(臨時出帆)

各沿岸行帆船積荷取扱 朝鮮總督府鐵道局貨物取扱 仁川本町四丁目(電話三〇一番) 仁川汽船株式會社 共港荷扱所(電一四〇番) 排町荷扱所(電一〇五八番)

朝鮮郵船定期出帆

(西海岸) ●漢江丸 四月二日 西鮮各港經由新義州行 ●釜山丸 四月三日 西鮮各港經由北鮮浦潮行

○仁川出帆(代理店內國通運支店) 東京行 京畿丸 四月二日 大阪行 漢江丸 四月五日 長崎三角鹿兒島行 ...... 丸 四月三日 ......

○木浦出帆(代理店山野回漕店) 東京行 ...... 丸 四月一日 ......

○釜山出帆(扱店大池回漕部) ......

朝鮮郵船株式會社 京城南大門通り ......